盛京時報
The Shengching Shihpao
(大正十年十月二十三日)
休刊…中日大祭禮拜日
本報 每張兩報六枚每月一元一角外埠郵費每月一元三角半年七元二角全年十四元
告白 一行五號字十五字起碼刊資一日部行刊資一元長期另議
發行人 宮川貫作
編輯人 菊池貞二
印刷人 石原庄太郎
發行所 盛京時報社 奉天四田町九番地 日電話二二番中一一八六 振替口座大連一七二五番 大阪市北區堂島仲町壹丁目 盛京時報社
陰曆…九月二十三日

論說

兵變與俄黨

（傲霜庵）

最近在平靜安謐之張巡閱使治下。突有二事件發現。殊爲吾人所意料不及者矣。雖均不甚重大。然亦未可忽諸。影響所及。尤須愼重對付。況不無傷及大名鼎鼎之張使威嚴乎。突發之二事件爲何。一爲駐防通化臨江交界（撫松縣柳樹河子）之暫編混成第十一旅第二團第三營第十連兵士全體之譁變。一爲恩琴殘黨三百餘人在洮南北方（距洮南五十華里之地點）之出現。此項二問題。本係偶然發現之事件。然爲東省前途計。亦未始無研究之價值也。自來東省兵變不多。固非他省之可比。此蓋雖係張使暨歷代長官治軍得宜之所致。一面東省情形。與他省不同之結果耳。按兵變以掠奪爲目的。故釀成兵變之地。非殷實之大都會。卽爲富裕之村落。東省地居邊陲。地方人民之生活。較諸他省。未免程度稍下。所以兵變不易實現也。惟因地方遼濶。雖于捕勦。爲匪賊所乘。胡匪一物。竟乃成爲滿洲獨特之產物焉。至純粹兵變。則在十餘年前趙爾巽任內。惹起省城北關之大兵變。自是以後。殆無兵變之可言。是以奉軍此次兵變。不啻青天霹靂矣。凡兵變須防諸未然。固不待論。不幸一旦爆發。則尤須愼重措置。以善其後也。蓋善後辦法。倘一失宜。不但不能奏懲一儆百之效。危險所及。長官位置。亦將不保矣。

譬如王占元一敗塗地之原因。雖不一而足。然其最大原因。確在兵變。卽宜昌武昌等處兵變相尋。而王巡閱使之威信。漸爲人所疑。緣在盛德勇武之將軍麾下。絕無兵變耳。加以善後辦法不得其宜。設謂討處分變兵。殺戮如麻。首謀與脅從。在所不問。不獨其處分甚不光明嚴正。且施以爲詐苦肉之計。所以全體將士。對於王使行爲。益滋疑慮。而士心全然離叛。無一人爲王使效命者。軍心既然如此。欲不失敗。其可得哉。

要之兵變爲治軍者之惡兆。假令事件不大。務須愼重處置。聞此次變兵。其數雖不過百餘人。然均携帶槍械。並帶有子彈二萬餘顆。想其擾亂閭閻。爲害民間。當有不忍言者。此種兵變。本爲極不體面之事。然既一旦勃發。無復如何。其善後辦法。須愼重出之。若過嚴。則喪士心。若失寬。則長禍心。影響所及。誠匪淺鮮。豈可玩忽視哉。

若夫出現於洮南北方之俄黨。則約計三百餘人。携有大砲八尊。機關槍三架。及其他軍械。勢不可侮。其目的不在戰鬪。似由海拉爾方面逃竄。道經葛根廟附近南下。然後取道長春。逼入海參崴及尼哥里斯克方面者。中國官憲。向其要求卸去武裝。而俄黨方面抗命不聽。竟爾惹起戰鬪。夫俄黨雖携有武器。然本是勢殫力窮之殘類耳。中國方面撥派大軍。從事征勦。何啻摧枯拉朽。區區俄黨。本不成爲問題。惟彼俄黨非純粹舊黨。而有多數新黨混跡。最當注意。最近據駐赤塔中國領事報告。庫倫方面之赤軍。向海參崴方面陸續開拔。至佔領庫倫之俄軍。務農政府所屬軍隊。佔大部分。還付與否。非赤塔政府所能決定。而赤塔政府亦無意還付。恐不久當出於意外之舉動。由此以觀。北滿自此將益多事。然而張使政治上之一大阻碍者。確爲庫倫問題。蓋此項問題。一日不解決。則張使中原之志。一日不可遂。故所望於張使者。其勿滿意於區區殘黨之勦討。同時亦將注於恢復庫倫問題。須有所積極籌劃。是爲至囑已矣。

論澳門問題

▲主張提出華府會議

（譯天津泰晤士報）

據天聞報載云。關于邇來中國人。葡萄牙人。在澳門之爭執。京津泰晤士報之主筆。特著論說一篇登于報端。其要旨擬將澳門問題。提交將屆之華府會議討論之。今者。葡萄牙國。準將列席華府會議。而中國各代表對于葡萄牙國管理澳門一節。必將竭盡智力。以表明中國受其危害。是則誠可斷言者也。竊以爲葡萄牙國善政之瑕疵。此誠確切之事實。今者。英國報界。對于葡萄牙國在澳門之政策。雖頗宣布之。然其對于國在香港之政策。却置之不問。當時也。街坊人士。對于此事。亟應靜聽細思以注意之。設若拉慕德姑娘之拒上會所發表之各種事實。及數目。誠爲確切可靠。（按英美人民。深信拉慕德姑娘常守誠實之範圍。是以吾人亦可深信之。）則印度及香港之英國官吏當一若本埠英國晨報之宣布。此種消息。可告罪也。查一千九百十八年。香港收入之總數。共計英洋一千八百六十八萬六千二百四十八四角一分。其中英洋八百六十八萬六千六百二十二元四角八分爲鴉片貿易收入之總數。一千九百十九年英國殖民地收入之總數。共計英洋十六萬萬五千二百四十九萬七千四百九十元。其中洋六百八十萬〇三千〇三十四元六角五分。因係鴉片貿易之收入做存入香港政府之金庫。換言之。一總數其自鴉片貿實所得者。其年均數雖略減少。然仍占百分之四十一分三。除鴉片之收入外。殖民地政府之最主要收入。卽各種之稅捐。印花稅捐。及特別軍事稅。視此三種稅則。每種之總數。不到二百萬元其餘剩之餘。則係各種零星之收入也。由此可知倘除去鴉片之收入。則殖民地政府之財政地位。將入窘狀矣。關于賭博一事。以公開爲于賭博而論。全世界皆知香港政府禁令甚嚴。惟若以秘密賭博而論。卽請彼等閉戶私自賭博。則本報深信每香港牌桌上。由勝負所交換之金錢。實足以供給慈善機關一年之經費而有餘。今者。華府會議。必將從事處理鴉片問題。設若諸國代表之多數極力主張處理賭博問題。則華府會議。或將處理澳門之賭博問題。亦未可知。總之。華府會議之部分。分列甚多。幾令人不能區別其門類。倘若華府會議誠擬解決鴉片問題。則深願此種問題應從根本上解決。務使其不僅爲解決中國吸用之問題而已。華府會議。非特亟應調查近來中國鴉片買賣發達之原因。且應查明何以印度鴉片仍由香港輸入中國也。

美總統與女代議士

由右端起大總統哈定氏女代議士奎和夫人哈定夫人女代議士梅魯尼夫人

復辟聲中之德意志

（旅歐通信）

▲革命後共產黨人之失敗
▲復辟派之突起
▲政治上之反動
▲暗殺事件之發生

至若革命後之施設。則過于急進。必有類似赤俄共產之嫌。聯合國所大懼也。冒昧取法。必招聯合國之攻擊。德人亦殊不願爲此孤注之一擲。中庸之道。惟在求漸進的改革勵行共和政治。納人民于軌道之中。

府相安。使列强無所藉口。此實大多數德人深共鑑之目標。而亦智識發達之德人所必取之途徑也。惟國中亦有少數德人。因俄國赤化宣傳之影響。頗思以共產主義。蘇維埃制度行之于改革後之德國。其主持機關。爲斯巴達克派。亦稱共產黨。斯派黨人雖不多。然其宣傳力却極大。其所憑藉。在聯絡退伍之兵士。失業之工人海港之水手。與不得志之青年。爲勞兵攫奪政權之鼓吹。德國革命首發難者爲基爾海港之水手。繼其後者。有巴揚之兵工會議之革命。伯林工人之罷工。帝政遂同之推翻。革命既成。兵工會議定爲臨時立法之中樞。共產派人主張仿俄制不在另立國會。卽實行無產階級專政。穩進派人反對之。因大多數國民之後援。卒另召集國民會議。舉行普通選舉。制定共和憲法。實現全民政治。共產派人既不得志于改革。乃謀所以推翻之。一九一九年間。各地暴動之事。時有所聞。輕者罷工示威。重者揭竿而起。昌言革命如一月之變。國民會議選舉幾不得行。二月之變憲法會議幾受干涉。其他若巴揚共產政府之出現。沙格猻利邦政府之搖動。是皆爲共和政府一髮千鈞之言。其能免于赤化者。因共和政府奠定之功。然大多數人民望治。殷實具極損大轉移力也。

（未完）

中國無綫電界情形

（曹仲淵）（續）

（七）學習無綫之實綫處所。無綫電事業發達之後。必需要有訓練之人才。於是北京於一九一三年設立郵電學校。內分兩班。高等班二年畢業。中等班一年畢業。教授學理者爲西人。各地交通部電台之司事。必由該校畢業方爲合格。惟海軍部亦可派送學生入學。自交通大學發起之後。該校將高等班移設上海南洋大學。列爲大學之專門科。而中等科仍設北京。爲大學之郵電科。南京海軍雷電學校之無綫電專科二年畢業。畢業後派赴軍艦實習任職。入學者重閱籍。不重學力。卒因軍艦無多。需才有限。民國六年。卽已停辦。現時全國無綫電人才。合交海兩部計之。不過百餘人。留學英國馬可尼公司者數人。日本三四人。用私費留學東西洋者數人。其職守及生活問題。供職于交通局者。出身中外相同。惟西洋大學校或專門學校之無綫電專科僅傳授學理不教手術。司機人員。强半由無綫電公司或製造廠附設之學校出身。凡購用該公司之出品。司機人員亦卽由該公司推薦。另立章程以管轄之。歐戰期中。此等學校。且招收十六歲之童子。免費教授無線電報手術並訓練婦女以充其職。成績均佳。蓋其精細處。爲成年男子所不及。而成年男子馳驅軍前。無暇兼理內事故也。其服務于軍事局者。在西洋槪由水手或兵丁充之。吾國陸軍無線電人員。目前尙未能備一格。姑不具論。其畢業于海京海校之學生。一登軍艦。爲水手而操水手之事。非官員而居官員之名。（吾國海軍無線電司機人員報告。係與海軍部爭來之榮譽。爲世界各國所無）吾國海軍電員。于趾高氣揚之中。恒抱抑鬱不平之槪。連年以來。

（未完）

王瞿雲（三）

劄記 短篇

中一叟頷首者再。曰此理良信。昨吾入城。聞朝廷方詔求山林隱逸。云將畀以大官。此隱逸者。吾乃不審是何物事。乃可以階貴顯。而吾邑某紳某官。方奔走締交于令君。營應此舉。吾雖不悉其詳。要之爲良好機會。此滋可信。可羞者。伍伯洶洶持縣符。搜及村落。不得隱逸。則坐索酒食。累及雞豚。以告度之。果隱逸者。必詣縣投名。或奔馳入京耳。非愚騃者。孰甘坐失佳會。官家乃不解此。亦大奇事。卽囑先生曰。如吾先生者。素落落無聲臭。度不得與于斯選。正足惜耳。言次扼腕。衆和之。唶惜聲達四座。先生則微笑引滿。

已而酬酢既酣。喧笑盆洽。忽聞子規啼聲。遠出林端。遂溪風而至。一人曰。春事闌珊。逆春至矣。先生瞿然若驚。屈指計之。祭期者何。蓋山中遺民不忘故國。每歲値思陵殉國之日。則相與上一盂麥飯。一薦此帝子之靈耳。黄翁曰。然吾儕乃向耽歡樂。是矣可者。其歸飭乃事宜當。于是逡巡畢散。逾日期已屆。衆則戒薇。衣冠盡白。望之若羽于廣塲。爲壇奉烈帝木主。品物所薦。則山蔬溪鮮之屬。爐煙一縷。裊裊然上盤空際。時天容黯悴。沈冥欲雨。凄飆颯然。若有風馬車。雲蜿々蛇々來格。左右簪爵既傾。衆皆匍匐流涕。先生則撲地大哭。血淚交迸。林禽驚起。悲鳴遠逝。時有片雲東馳。隱含雷聲閣然。掩抑鬱勃。若相助以悲者。頃之微雨淫塵。旋亦晴霽。山鳥弄晴。吮笙圓滑。使人意悅。此一族遺黎。既舒其悲。則相與還坐林陰享此福胙。是日山麓某寺。適寓一客。容貌嚴整。美風度。年可六十許。一長鬚奴。侍狀至恭謹。入夜後。皓魄已升。清光四徹。客則沿溪散步。徐聞水聲璘玨。鳴若珮環。愛其幽靜。徘徊忘返。已而曲折行漸遠。覺溪流汩汩。愈喧愈寂。雜以風籟微振。若相吁喁。俄撲簌一聲。林葉翻墮。則山鳥飛鳴。相逐渡溪橋去。客亦信步踰橋。遙見槿籬內。茆舍一區。一燈熒然。光透叢薄。徙倚間。聞書聲琅然入耳。音特淒惻。繼乃和懌。客灑然有省。恍聆魚山梵唄。聽良久。忽喜動顏色曰。是矣。此吾故人瞿曇之聲也。吾求之幾二十年。乃不之得。今在此耶。卽欵關入。先生出不意。覿面頗愕然。已乃相持流涕。絮談別後事。瞿曇者。王姓名豐垣。古無終人也。

（今玉田縣爲春秋時無終子國）

（未完）

廣告

滿鐵定期船 大連出帆廣告
青島上海行
榊丸 十一月三日正午 開航上海行
▲本船均設有船內無線電信局
滿鐵埠頭事務所
客貨取扱 海運課
大連監部通二丁目 丸二商會
（電話二六四〇、一八五）

聞
不孝鵬等罪孽深重不自殞滅禍延
顯妣陳太夫人痛於中華民國十年九月十九日卽夏曆辛酉年八月十八日酉時壽終內寢距生于淸咸豐丙辰年九月十三日享壽六旬有六不孝鵬第隨侍在側不孝頴第在吉林差次均未及親視含殮遵禮成服擇日扶櫬安葬 叨在
寅世鄉年誼 哀此訃報 恕計不週
謹擇於 陰曆 陽曆
十月初四日 成主
十一月三號 開弔
十月初五日 修經
十一月四號 開弔
十月初六日 辰時
十一月五號 發引
孤哀子趙頴鵬駿第泣血稽顙
齊衰期服孫宗正路來鄂汾念泣稽首

支店新築開張廣告
敝館在奉天城內鐘樓南開設二十餘年頗蒙各界之愛顧此次又新設支店定于十月六日開始營業尙希各界與本店同樣光顧爲盼爲禱
支店新築開張之記念由廿四日至廿七日照像均算九扣
本店 奉天城內鐘樓南大街 日電話一八番 中電話六四八番 永清照像館
支店 奉天新市街富士町四(北一條通角) 日電話一四三三番 永清寫眞館

中日合辦 正隆銀行奉天支店
本行照除一般銀行例辦理一切外注重各項事宜如左所有辦理
一存欵各項以親切叮嚀爲宗旨
一貸欵及匯兌事宜務以鞏捷以餉顧主
一凡放貸各欵以公債票抵押者息率從廉
一外格從廉凡各種公債票照市價
一優交易換金銀小洋事宜照市價格外公道以兌招徠
奉天新市街電話六八〇番
奉天小西關電話 長日二五二番 中二二七一番
總辦 大連大山通 電話長六八一番 安田善三郎
本行 分行 營口 撫順 開原 錦州 鄭家屯 芝罘 天津 旅順 長春

牛心臺撫煙煤 三有公司 奉天西塔 電話日四三三番 中〇〇三號

四洮鐵路鄭家屯錢家店間開始搭乘三等旅客兼營行李包裹及零擔貨物廣告
本路鄭白新綫鄭家屯至錢家店 九〇、二公里（五六、〇英里）現已工竣准自十月廿五日起掛車輛并建築列車專備搭乘三等旅客兼營行李包裹及零擔貨物每客票價鄭家屯大林間大洋壹圓參角鄭家屯錢家店間五角其詳細請就便詢問本路車務處及各站特此廣告

各種花色毛呢便服大氅材料運到
齊備 頭等黃細呢 頭等灰細呢 軍衣材料運到
如有外城遠路者賞函卽將樣子寄呈不悞
奉天大東門裡 怡信洋行 電話中二一一番 日二二一番

奉天 瑞林祥元記紀念大減價廣告
啓者敝號開設奉垣素承各界諸君惠顧無任感激茲擬於夏歷九月初一日開十五週年紀念凡敝號貨物價格無論綢緞洋布皮貨呢絨零正批發一律按九扣出售以一個月爲期藉酬惠顧之雅意希各界諸君惠然肯來不勝盼禱之至恐未週知特此敬告 本號謹啓

大順永贈彩廣告
本號開設奉天大西門裡路南已歷多年遵手商業之道德維持永遠之信用自經營以來頗蒙各界歡迎諸君光顧無不贊賞因之日有起色本號有見於此特又竭力擴充重新修理洋式門面七間自置錦州羔皮京口採辦紫羔灘皮寒羊狐狢貂鼠細毛各種皮料以及又在蘇杭湖廣名廠購辦各樣綾緞綢緞洋貨布疋絨呢紗絹一概俱全專門定做時衣約期不悞擇于夏歷九月初十日開幕贈彩特備彩劵萬張以酬惠顧之雅意謹例頭彩兩張各得貉狨皮襖褂各一件價值一百八十餘元二彩四張各得灘皮襖褂各一件價值七十餘元三彩八張各得二毛羔皮襖一件價值五十餘元四彩二十張各得二毛羔皮褂一件價值二十餘元由五彩至八彩得物甚繁不能細載至期請賀光臨莫悞是幸 本號謹啓

廣告
本公司經營既成刻已開辦製粉機器本極精良故所出粉色潔白無比味氣醇正分爲四等頭號麪袋刷綠印二號紅印三號刷藍印概用雙獅球（壹三省地圖）商標麪袋特用打連布製造兼用贈品每袋內貯紗巾一條以答顧主雅意四號麪祗以蔴袋貯售各麪均屬貨美價廉今當發售之初登報聲明望各界諸君注意倘蒙光顧不勝歡迎之至
長春亞洲興業製粉有限公司謹啓

鳴謝駐穆稜站吉林陸軍第一山林株擊隊第一連除匪安良之德政
穆稜站附近農戶自入秋以來被胡匪綁掠搶燒幾無生存之餘地民住穆稜縣西歲子屯業農于前月十七日夜間被大股胡匪綁去及民到山始知該匪首名稱東山平西拳匪徒五十餘人內已有被綁票八名迄今二十餘日他票皆已抽出唯民困於經濟致受無限累害聞匪首傳語本月十二日晚不以大洋千元抽贖卽將民殺害云云不料是日午後一鐘第一山游擊隊一連連長于振武協同周排長德才張排長萬發及兵士三十餘名進擊至泉眼河與該匪相遇當擊斃該匪炮頭一名糧台一名重傷被匪搶去者數名得有大槍二枝手搶二枝匪勢大敗民遂得脫否則命亘匪手不復世間爲人矣該游擊隊所到之處匪人無不聞名喪胆望風遠逃吾國軍隊若盡如此何患國不强民不安耶民感激莫名無以圖報唯有登報鳴謝聊以申再生之德而已
穆稜縣西歲子屯公民姜乃廣謹啓

慰勞傅立魚先生公啓
啓者。奉東日報編輯部長。傅立魚先生。在職九年。對于地方。維持愛護。不遺餘力。勸辦各公益慈善事業。成績昭昭。在人耳目。我等深感謝。今當辭職。益增去思。雖其身尙在大連。追其昔殊可紀念。同人等謹發起于本月二十六日午後一時。假市內共和樓。開慰勞會。藉之表感謝忱。兼留紀念。如有願意加入者。請于二十五日十二時以前至下列名處報名爲幸。
報名處 中國銀行 中華青年會
會費 每人小洋四元
會場 市內共和樓
會期 本月二十六日（卽星期三）午後五時
發起人 劉伯良 邵愼亭 張君山 献廷 郭精義 曲模亭 牛作周 方銘頤 蕾稚鴻

恭贈陸軍七旅一團一營四連長張萬春君之法政
竊牙トカ深居山谷久稱盜藪幸自四連連長張萬春君到防以來精明强幹智勇兼備于兵紀律嚴明于匪晝夜梭巡于民殷殷保護以是宵小歛跡四民得安故特登報端以表謝忱
牙トカ站商民仝啓

小徐派員參議北伐（廿一日發 上海專電）

接報界消息云徐樹錚因接孫文電請派遣代表赴粵參與北伐會議當決定特派方樞爲正代表馬鳳池爲副代表南下參會並云張作霖業已聯絡安福派張勳巡閱長江問題當由安派援助

外務當局對魯談話（廿一日發 東京專電）

外務當局昨與發表魯案覺書同時之談話畧云 中國政府對于日本還付膠州灣提案之回答除加以批評外表示不願積極商議之意而已未會提示其解決本案之極積案殊爲遺憾帝國政府之提案係由中國希望速開交涉且非正式內示對案叫帝國政府對華提案尊重中國此項提案且最公正寬大竊期中國政府必當額手開始交涉而其回答竟尉出乎意料之外不勝遺憾之至按中國官民動輒將日本在租借地及鐵路沿綫之設施加以種種議論謂日本提案故爲表示大綱未會提示何等詳細款目若夫中國抱有何等意見應當據實對日表示豈即以此爲拒絕交涉之理由乎日本政府對于直接交涉之準備業已完全終了則中國政府如諒日本誠意表示交涉之意帝國政府無論何時即當應之積極實行還付租借地及其他乙手續是乃帝國政府所希望者也云云

西列夏案不難解決（十九日發 倫敦來電）

波蘭政府現已誓約極力遵照國際聯盟關于上部西列夏之判決德國側亦必當以誠意無條件服從此項判決

張勳暗中策劃何事（廿一日發 天津專電）

張勳現正派人分往山東河南江西江蘇等處向營官以上之舊日部下傳達何事內容殊難探悉

華府會議開始日程（十八日發 紐約來電）

華盛頓會議日程似已畧定如下
第一日 具開會形式旋參與阿林頓招魂祭
第二日 哈亭氏出席演說會議之目的希望各代表盡力以期救世界之軍備負擔
會議編制及其他協議則當自第三日開始

英報評論山東問題（十七日發 倫敦來電）

曼捷斯達喀站報關于山東問題之論評畧云中國政府態度過于頑固由吾人觀之中國宜僅拒絕列已國不利之條項其他則宜承認之將其未一致條項付之直接交涉云云

起草對日反駁聲明（廿一日發 北京專電）

據某方面消息云外交部現將第二次魯案反駁聲明書正在起草中該案或將提出于明日閣議

阿稅務司赴美任務（廿一日發 北京專電）

總稅務司阿克列恩氏對于友人之談話謂余與周自齊之赴美係爲與各國代表接洽整理外債及財政計劃云云

中國側委員之舉動（十七日發 華盛頓來電）

此間中國側委員積極宣傳美國援助中國然而一般輿論漸行傾向承認日本經濟的發展以致頗行悲觀刻在威爾遜邸附近租借大房以資收容已國委員

美當局對會務態度（十八日發 華盛頓來電）

據報界消息云美當局對于華盛頓會議之態度殆將承認日本在亞細亞要求殖民之權利對于英國則承認極東海軍根據地以期掃除太平洋上紛糾原因藉以縮小軍備

滿鐵定期開臨時會（廿二日發 大連專電）

滿鐵會社定于十一月二十五日開臨時總會提議下列兩項
一、幹事四名滿期辭職之件
二、維續總會通過之社債一億圓就中五千五百萬圓已經發行其殘額僅四千五百萬圓而已要求總會當此之時承認與重要職員繼發社債一億圓乃至一億五千萬圓之權限

拉氏赴赤塔之任務（廿一日發 東京專電）

據俄國方面確實消息德斯巴爾達加士團之操縱者著名外交家拉的京氏已由莫斯科向赤塔出發帶有關于極東及太平洋問題之對策的任務

魯案與路案擬分離（廿一日發 北京專電）

現在各國對于山東問題之意見均與中國不利政府有鑑及此已擬將鐵路問題與山東問題分離僅以路案提出于太平洋會議正在協議中

美國務卿之魯案談（廿一日發 北京專電）

美國務卿修士氏曰山東問題如中日兩國難以交涉解決則由英美兩國出而調停亦無不可惟現在尚非時機云云

喬治憂慮失業衆多（十九日發 倫敦來電）

英首相魯伊特喬治氏在下院演說畧云歐洲大戰之結果貿易紊亂匯兌變動竟致英失業者驟形衆多形勢殊難樂觀云云

各地專電

赴美委員抵日

（東京二十一日專電）中國赴華盛頓會議之委員楊天驥章祜蔣夢麟等均于二十一日早駛抵橫濱即行上京訪問中國公使定于二十二日放洋赴美

孫文派員赴川

（北京二十一日專電）據官場接電云孫文派員赴川調停劉湘與但懋辛之內訌並煽惑川軍以便北伐

總代表案近訊

（北京二十一日專電）顏總長不赴美勸王（寵惠）任總代表惟王堅辭擬請顧使擔任該席

教育代表赴粵

（上海二十一日專電）前爲全國商會教育會聯合會集合上海之全國教育會代表二十七名昨已離滬南下赴粵擬在廣東開教育大會

●直軍乘勝攻川（北京廿一日專電）據消息云直軍即乘勝攻川是時京鄂間通電甚多

●徐靳密議魯案（北京廿一日專電）靳揆昨于閣議散後謁見東海密議魯案良久

●濟南國民大會（濟南廿一日專電）魯省各界組織魯案後援會定于十一月二日在濟南開國民大會

●湘趙聯中立說（北京廿一日專電）湘趙恒惕將有對北中立之說係被湘軍逼迫

●請辦鄂西善後（北京廿一日專電）曹使電致中央鄂西戰事業已終結應速辦理善後以蘇民困

●囑吳解決川湘（北京廿一日專電）當局電致吳使云急宜解決川湘問題否則對付孫文恐被掣肘

歐美來電

官民衝突由來

（倫敦十七日來電）埃及民黨領袖薩克爾巴沙氏遡游奈爾河以致阿索修杜地方民黨與首相派無端引起爭鬬

路工罷業目的

（華盛頓十九日來電）全美路工同盟罷業其眞正目的實爲強令政府實行鐵路國有制度

日本電報

●香水瓶裝炸藥（巴黎十九日來電）駐法美大使館接到包裹形似香水瓶詎經開啓轟然炸裂館員受傷頗重蓋其內裝炸藥

●駐華英軍司令（倫敦十九日來電）任陸軍少將飛維爾爲駐華英軍司令

●前巴國王崩逝（布達比杜十五日來電）前巴威爾國王魯威現已崩逝

●美擬添情報部（紐約十七日來電）美政府擬定添設情報部以便發表華盛頓會議經過

外交官之調動

（東京二十一日專電）本日閣議決定任命總領事清水精三郎氏爲特命全權公使令其駐割秘露令駐瑞西本田公使兼任駐匈牙利公使

鹿島丸抵美期

（東京二十一日專電）據某處接電云赴美全權代表所乘鹿島丸本定二十八日駛抵沙杜爾現因憂慮美鐵路或將同盟罷業改變預定日期迅速急航當于二十七日晚駛抵沙杜爾

松本氏辭受談

（大連二十二日專電）滿鐵松本副社長日前對予之就任副社長絕不像行接洽實爲航海中由無綫電信受命者原來無甚希望夙抱退志惟未發表耳予將來態度則未便表示外間傳說予所遺副社長一席當由松岡繼任並非事實此種傳說荒唐無稽亦已極矣云

閣議豫算時期

（東京二十一日專電）本日閣議決定豫算閣議自十一月四五日開會至十二月三日閉會

●窮民竟無所歸（東京廿一日專電）深川細民窟之窮之六十餘家于二十一日早二時全行燒失

●滿鐵擬增預算（大連廿二日專電）滿鐵會社十一年度經費之預算因有改政鐵過礦山及其他附帶事業頗爲少擬增加經費五千萬圓

●安田捐橫網邸（東京二十一日專電）安田家在本所橫網町之本邸亦當供諸東京市

●田中署長赴哈（大連廿二日專電）田中民政署長當于二十二日晚首途前往哈爾濱

●往救海丸遭難（東京廿一日專電）太平洋海運會社輪船海丸（四千二百三十三噸）突在湊治斯島附近遭難當由航海中之西伯利丸急往救援

●早川社長行蹤（東京廿一日專電）滿鐵早川社長于二十一日行抵京城于二十二日啓程回東

命令專電

▲大總統令（十月二十日）

▲財政次長代理部務兼鹽務署署長潘復呈試署廈門關監督洪恩懷另有任用請免本職應照准此令▲財政次長代理部務兼鹽務署署長潘復呈請任命鄭汝霖爲廈門關監督應照准此令▲財政次長代理部務兼鹽務署署長潘復呈請任命查濟元爲東海關監督應照准此令▲吳佩孚給一等文虎章此令▲茲修正東省特別區域法院外國諮議調查員任免暨辦事章程公布之此令

教令第三十四號修正東省特別區域法院外國諮議調查員任免暨辦事章程

第一條東省特別區域法院諮議調查員由司法部于下列外國人中遴選委任一曾充外國法官者二曾充現充外國律師者第二條前條諮議調查員由司法部派往東省特別區域高等地方審判廳充當職務遇必要時亦得派往地方分庭充當職務第三條諮議調查員受駐在高等或地方審判廳長之監督派往地方分庭時受地方分庭推事之監督第四條諮議或調查員于法院或檢察官就案件有所諮詢時應陳述意見第五條諮議或調查員得隨時查閱卷宗第六條審判廳長或分庭推事認爲必要時得令諮議或調查員于言詞辯論時蒞庭蒞庭之諮議或調查員得請求對於當事人證人或鑑定人發問第七條法院關於案件於判決前得言詞辯論時蒞庭諮議或調查員得請詢意見合議制法院於評議時得並令諸議或調查員列席前項諮議或調查員之意見應付卷宗第八條拘提逮捕或羈押外國人時應速通知配置之諮議或調查員諮議或調查員認爲違法者得陳述意見第九條諮議或調查員得親往視察拘禁外國人之看守所及監獄第十條諮議或調查員就刑事案件所知悉之情形得報告檢察官第十一條關于推事及檢察官迴避之規定于諮議及調查員準用之第十二條諸議調查員有不稱職之行爲者由司法部隨時撤換第十三條本章程如有修改事宜由司法部呈准行之第十四條本章程自公布日施行

華盛頓會議前之接洽

由左端起英首相魯伊特喬治氏法首相曾利晏
氏意國首相勃諾密氏英民氏相杜列達氏駐英
美國大使哈爾北氏駐英日本大使林權助氏

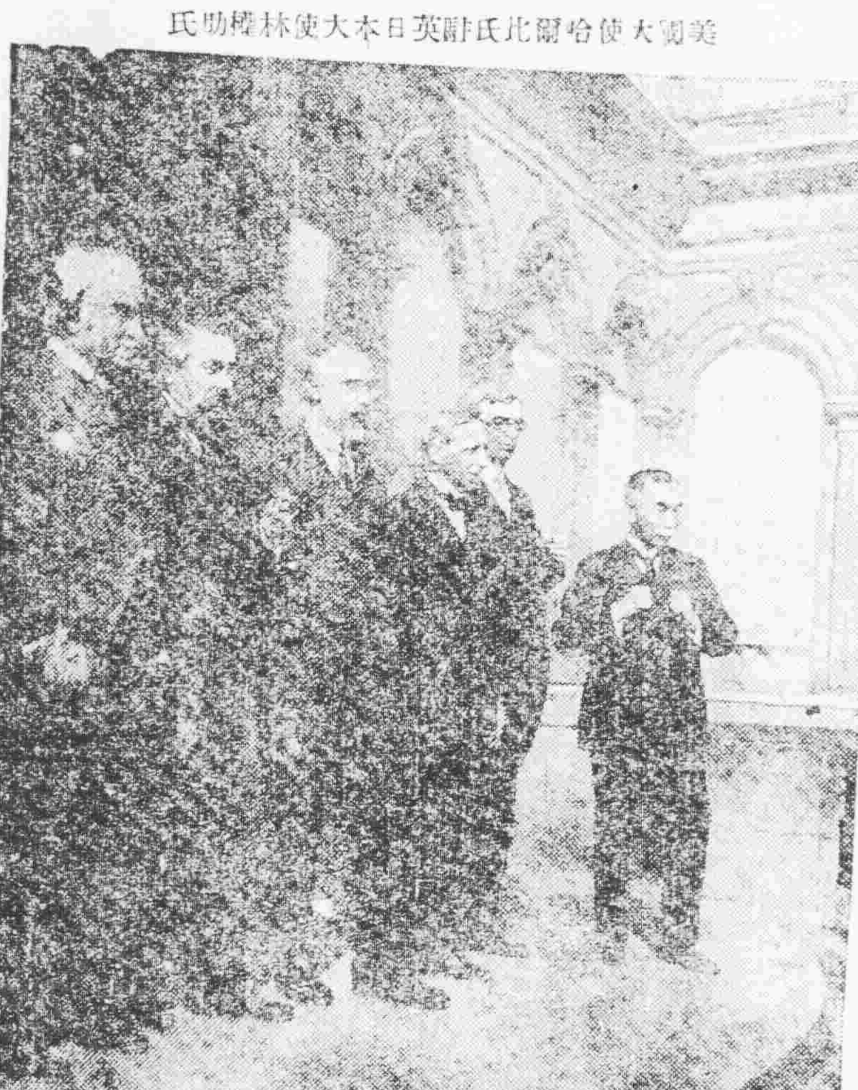

太平洋會議 前途之樂觀

▲美國行政府側之態度

（華盛頓泰晤士通信員來電）據最有力方面消息云。參與華盛頓會議之美國全權委員。對于被邀赴會諸國所有之特殊問題。及紛糾問題。均極希望達成眞正同情之諒解。而于此項會議必將竭以努上福利于世界萬國之確信。在美人間極為橫溢。至關于美國立法府之態度。雖猶不能爲確實之報道。然至掌握對外交涉者權之行政部。對于日英法諸國不能持固執之己見。似可明瞭。是誠可謂足以樂觀會議前途之吉兆也。行政府要旨。約分三項。一行政部似已感覺英國于西歐及東洋以其爲強國的關係。將來于太平洋問題及世界問題。必應以特殊的見地而考察之。二行政部擬在法國從服縮小軍備以前。將考慮一穩法國防備不安之觀念。三行政部似已認明對于日本主張對亞細亞大陸發展之權利。若全然否認之。其措置。實足脅威美國將來之泰安。及經濟的生存之危險。而與日本之明察。決不相容。要之美國當局之傾向。擬高倡好意與調停之兩精神。而以臨于此次會議。已經歷然云。

西南決定之北伐計畫

中央頃接粵探來電云。孫文于北伐之先。欲謀擾亂北方秩序。在廣州秘密分配黨羽。潛赴各省。勾結土匪。聯絡軍隊。均攜帶空白委任狀。以在北方招集黨羽。刻聞該黨人等出發時。每月公費兩千元。月薪二百元。均由廣東政府支領。每省一人。至二人。赴蘇浙兩省。現已出發。係南政府之委員。汪震李恕忠兩名云。

又據香港快訊。謂孫文近來對北竭力活動。以貫徹其會師武漢。直搗幽燕之野心。日前曾在香港與六省代表開會會議。孫文當即向各代表宣布意見。謂余此次不親征則已。親征則誓不反顧。非出師武漢。直搗幽燕。即爲吳佩孚之俘虜。亦所不惜。君等如有意見。不妨發表。各代表對之均取一致決定。贊成孫文之北攻主張。公推陳炯明主持軍務。將來擬以六省名義。戴陳爲聯軍總司令。統率各路軍隊。節制諸將。設大本營于衡州。并希望陳親自出馬。聞其計畫。先以奇兵攻入贛省。逐去陳光遠。然後令川軍反攻鄂西。湘軍反攻岳州。陳軍進攻襄鄖。三面包圍湖北。并聞孫文經此會議決定後。孫文已派員定製棉軍衣五萬件。并飭令洪兆麟。及李福林所部。均趕置行裝。福軍已在北河設立兵站六處。以爲出發時之準備云。

日政府對於中國回答之態度

▲擬盡其委曲而求中國之反省

關于還附山東問題中國回答。因有種種不遜讓不謹愼之點。日本政府部內有力者間。初均擬使政府斷然拒絕正式接受。一方簡單以同答之。其後值某方面提倡反對說。政府意嚮似已更變其說。畧云。中國政府此次之回答。自其內政狀態言之。實有應寄以同情者。且如山東問題。現已爲列強諸國所了解。而我國亦希望速開交涉。俾謀解決。如此時對于中國現情絲。毫不加考慮而遽以一片通牒。即時中止交涉。決非妥當之措置。此際日本對于中國仍當鑑于從來善鄰之關係。及中國現下之情況。寄以同情。以表日本關于還附山東問題始終出于誠意態度。一面亦須以預防招致外國誤解起見。盡其委曲求中國政府之反省。是爲穩當之辦法云云。此說現已漸形有力。結局廟議上。或即採用此說云。

前鄂督之借欵詳誌

▲官錢局造幣廠墊付

王占元督鄂八年。挪用鄂欵至數千萬。除稅欵收入之外。則爲官錢局造幣造等機關墊付。所墊付之欵。大都爲軍費。在王氏見好于政府。濫行借用地方欵項。以致官錢局濫發紙票。危急累本。且自挪用之後。從無歸還之事。抑亦王氏從中吞蝕而令鄂人擔此鉅數乎。茲將官錢局所造墊欵清冊。覓錄于後。其中尚有數筆墊欵不明用途者。容另就其欵目之下註明。此冊又係官錢局遣報于軍民兩長。轉咨于省議會以便請理者。合併誌之。

民國五年一月四日。奉軍巡兩署會函。撥付淺水兵輪帶宜銅元二萬串文。

五年六月四日接襄武軍行營軍需課函。借撥陸軍第二十三旅餉銀元三萬二千四百八十六元二角九分。

五年七月四日。接襄武軍行營軍需課函。借撥陸軍第二十三旅餉銀元一萬五千元。

五年七月四日。接襄武軍行署軍需課函借撥第二師餉銀二萬元。

五年八月十七日。接襄武軍行署軍需課函。借撥海軍礮隊餉司令銀元一萬元。

五年八月二十五日。接湖北督軍公署軍需課函借撥陸軍部副官劉文明慰勞因防軍隊銀元一萬元。

五年九月二日。接湖北督軍公署軍需課函。借撥河南第一團寇團長餉銀元一萬元。

六年六月二十七日。接湖北督軍署軍需課函。借撥第九師餉銀元四萬五千元。

六年六月二十七日。接湖北督軍公署軍需課函。借撥第二混成旅餉銀圓四千圓。

六年八月二十七日。接湖北督軍公署軍需課函。借撥第二師步兵七團及步兵三團赴川旅費銀圓二萬圓錢三萬串文。

六年十一月二十七日。接湖北督軍公署函借撥赴湘軍費官票錢十萬串文。

六年十二月十日。接湖北督軍公署軍需課函。借撥陸軍第十一師軍事費銀元一萬元。

七年一月十一日。接湖北督軍公署軍需課函。借撥第十八旅銀元五萬五千元。

七年三月十八日。接湖北督軍公署軍需課函。借撥第二師購辦軍米欵銀元二萬元。

七年三月三十日。奉督軍省長訓令。借撥第二師暨兵工廠銀元各五萬元（兵工廠五萬已經歸還）。

七年六月一日。奉督軍省長訓令。撥竹快利輪船租價錢十萬串文。

七年六月二十日。奉督軍省長訓令。借撥長江上游吳總司令錢十萬串文。

七年七月十三日。接政務廳何函開。奉兪憲諭。因軍需欵。由局借撥銀元四萬元。（未完）

遠東代表團致我政府之節畧

外交方面消息云。遠東共和國駐華代表團團長。阿格列夫君。近致我國外部節略一件。所舉事實。頗與兩國邦交之前途有關。錄其原文如下。

敬啓者遠東共和國糧食商業部部員法樂科兄弟及李森寧等三名拘留于北京監獄越時兩星期有餘本團以該案于中俄邦交上將發生重大影響用特提出節畧諸希查照查該公民等今春四月間奉糧食商業部命令携帶大宗欵項前往哈爾濱向中央消費組合採辦貨物甫抵哈埠即被逮捕且罪狀爲受私鑄銀幣嫌疑蓋中國偵探曾在其住室中搜出銀幣模型也此案由地方檢察廳受理後該公民等即獲保釋旋於七月五日又經特別法庭提訊證明完全無罪在案不意中國偵探多人復向法庭提出控告誣稱該公民等賄賂法官宣傳某種主義當經中國法官派員檢察方謂手續完竣後必可證明無罪也而檢察手續完竣之前一夕又奉張巡閱使之命解赴奉天復由奉天解至北京該公民等累受囹圄之災于今六個閱月艱苦備嘗茫然不知所犯何罪豫彼等向本團之報告該公民等前曾要求保釋中國法廳以偵探所報不符未使允准且謂當經再度之審訊方能定讞由是觀之則該公民等前此之處分皆係根據于偵探不符之報告而該公民等之本身初無犯罪行爲可言也本團依照此項理由不忍坐視該公民等妄受痛苦謹此提出要求請中國當局速予取保釋放以待合法之判斷本團深信中國政府必能遵照國際公法容納本團之要求爲幸

測量海道局開辦無期

▲因經費尚難撥付

海部消息。當局以海道界域。現值太平洋問題發生。亟應畫分清楚。以免日後海界爭執。曾擬具計畫書。呈府院閱看。府院亦以此事爲不可緩。復交海部籌畫進行。經海部議定先設一測量海道局。以爲入手辦法。在上旬閣議即通過照准（原文已刊作報）現聞該局開辦及經常費雖經指定。但值財政奇絀。一時尚難撥付。故開辦之期。尚須有待云。

粵漢路罷工風潮記

▲湘鄂交通停頓 ▲通電驅逐總管 ▲要求增加工資

于是無結果而散。小工代表將卡麥克爾對員司無禮舉動。告之各小工。各小工聞之。更加憤激。齊集機車處職工會所開會討論辦法。結果全體主張不派代表磋商。即自十二時起。職工一律罷工。宣言十五條件可以犧牲。總管卡麥克爾非去職不可。並于元寒（十三四）通電各處。請求援助之兩電原文。錄在下面。（一）本路各處同人。各路職工。湖北各界聯合會學生聯合會。平民教育社。各報館。各團體。上海全國各界聯合會。中華民國學生聯合會總會。轉各工會。上海申報。時事新報。民國日報。轉各地各團體。各報館鈞鑒。同人等服務粵漢路。歷有年所。雖時感待遇之不平。然猶能隱心以從事。慨自總管卡麥克爾任事以來。毆打工人。辱罵監工。欺侮員司。刻扣撫卹。賞罰乘諸好惡。革除違反常情。蓋彼恒視中國人之人格在水平綫以下而易與之也。同人等爲保存中國人格計。爲維持個人生活計。爲尊重人道計。爲顧達路務計。于十月十一日向總管提出改良路務。修正待遇等十五條。乃該總管剛愎自用。驕慢性成。竟將同人等所提各條。完全拒絕。同人等受痛苦之既深。復呼籲之無效。用于十月十二日全體辭職。誓與總管不共覆載。諸公或爲社會中堅或爲路工同志。或掌筆政。或同袍澤。務希仗義執言。同伸公理。則不獨同人之幸。抑亦中國人人格之幸。粵漢鐵路機車處全體辭職工八百三十七人叩。（二）北京交通總長並轉路政司長關督辦鑒。因不堪卡總管虐待。全體停職。祈速罷免。以平公憤。粵漢機車職工八百三十七人叩元。觀上來電。工人態度堅決得很。望該局長莫徒見好外人。忽視小工速急設法解決。路務庶不致大受損失呢。（一）

謝米諾夫又不容於滬

▲英法領事促其離滬

謝米諾夫久居上海。政府甚爲躭憂。曾迭電江蘇督軍及淞滬護軍使嚴爲注意。聞上海領事團。對于謝氏居滬。亦認爲一危險物。曾開會議一次。討論對付辦法。結果。由英法領事致書于謝米諾夫。謂爲保持租界內治安起見。不能聽閣下久居于此。謝特函。已向領事團聲明。願即今日離滬往歐。請予以護照。以免旅行阻礙。但領團以謝爲危險份子。無論在何處。均足妨碍治安。尚未允給與護照云。

留日學生借欵之內容

▲金額共五十萬元

我國留學日本學生。年來以國內擾攘。學費時有時無。致學生不能專心向學。駐日公使胡維德氏。曾極力設法接濟。然杯水車薪。無濟于事。遂請由財政部向正金銀行借欵經幾許磋商。近日將告成立。頃據東京電報。亦曾報告此事。並聞該項借欵。係財政部與北京正金銀行間交涉。大致已磋商就緒。不日可以正式簽字。其內容如左。（一）金額。五十萬元。（二）年利八厘（三）擔保。無。（四）交欵方法。每月由東京正金銀行支店交與胡公使。（五）還欵方法。從簽字日起。由財政部每月撥過二萬五千元。于北京正金銀行支店云。

購買老人頭牌皮帶者請注意
招商局圖南快輪准予舊歷十月初一
恭頌長白縣監獄什長王君正國之恩德
奉天城內四平街大街路北（元正金銀行地址）
工業化學
歡迎華商

美味滋養之點心

サクマ式ドロップス

全國到處の和洋菓子食料品店に販賣す

登錄商標

東京 佐久間製菓株式會社

御評判之化粧

金鶴ポマード

金鶴クリーム

(キンツル)

請為試之

其美髮之魅力令實人驚不思意薰香清秀品位第一化粧極清新誠能如詩的美麗諸位望為一試

金鶴化粧品本舖 野村外吉商店

請試頭疼者福音

發見者 金澤醫專藥學士 山岸勘吉先生創製

山岸 念兒濱

改名 控兒平

谷埠頭有代售處募集代售處

(定價) 一回金卅錢 四回金五十錢 十回金一圓廿錢

頭痛時服用立止頭疼神藥 無中毒止永久

頭疼及治腦病靈葯久時服用

咳嗽藥鐵咳散本舖 山岸十全堂藥房 奉天附屬地(電日五五二番)

登錄商標

後藤跌性

臺灣總督府專賣局方劑

朝鮮總督府法定消毒劑

消毒防臭劑

殺菌之力偉大防臭力之確實業蒙諸官廳試驗明瞭斯此劑堪以月誇之優點也後藤跌性各處有信用之藥房均行代售

奉天小西關 東亞公司 電話一七

營業種目

工業藥品 醫療用藥品 硫黃硝石

昆虫牌 **臭蟲藥粉** 製造批發 効力極大

敝社本店設于其他大阪東京天津大連海參崴等處俱設有支店至英美各國及其他諸外國之取引店與敝社俱有川往本店支店所存貨物異常豐富所定價格亦極低廉對于顧主無論購買多寡無不親切應命也且敝社每月發行貨物價格表一次各種貨物均注明價目如欲購買敝社貨物請即通知即將價格表奉上不悞恐未週知特此佈聞

大連市山縣通四十九號地

株式會社 乾卯商店大連支店

電話(長一〇六九番)(三〇一七番) 振替大連一二五番

奉天裕源公金行廣告

本行開設中街路南樓房門面專收買各埠荒金碎寶足金頁金條辦銀鈔匯兌交易無信遐邇馳名久蒙各界所推許因擴充營業起見在中街路北組設分行內磁磚門面精製白金珠寶金銀時樣首飾玲瓏物品特式鑲嵌無不精益求精又在大連監部通開設支店西式樓房復在哈爾濱正陽街新築三層大樓特務名師自製金銀首飾中西器皿式樣翻新無美不備並收砂金荒金發售足赤金頁物美價廉額外克己如蒙光顧無任歡迎委造定貨限期不誤工價平和加意精製以酬惠顧諸君之雅意也近有不逞之徒假冒本行截記魚目混珠希圖破壞本行名譽收回尤望惠顧諸君須認本行商標金行截記庶不致誤恐未週知特此登報聲明

總號 日電話六百十九號 中電話七百零四號 八百九十七號

西號 中國電話七百零一號 八百九八號

大連監部通二町目四十四番地 長電話三千六百四十四

哈爾濱中電話五百八十九號

裕源公西號主任謹啓

七博士推奨の美味滋養葡萄酒

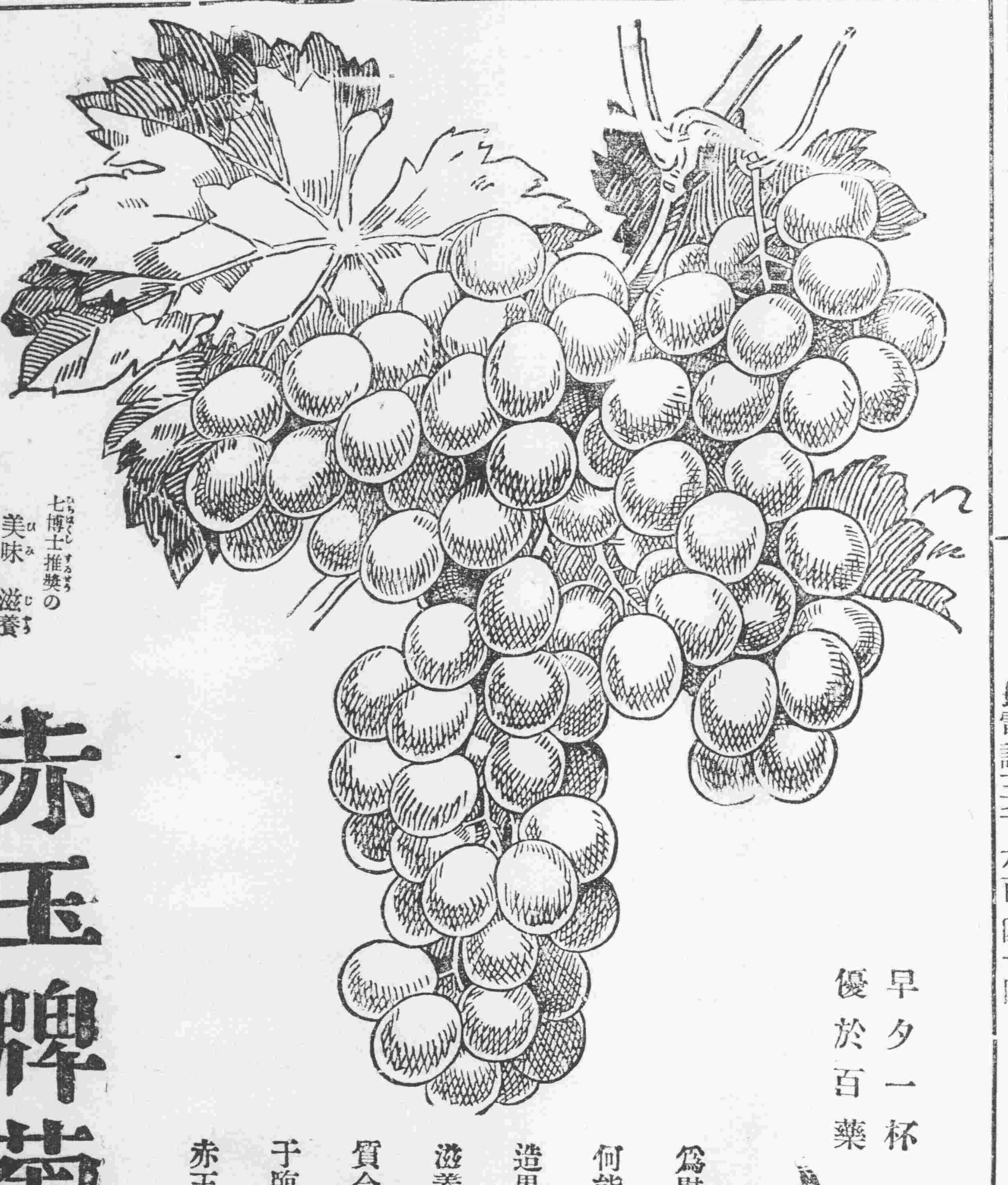

赤玉牌葡萄酒

早夕一杯優於百藥

為慰安飲料之第一要件美味但如何能得保有天然甘味之葡萄經釀造界多年之宿題始得解決赤玉為滋養飲料更為醫界認為卓絕之品質今凡全國各藥局均多採用耳對于臨牀効果之的確更有肯定此實赤玉特有之特質特權也

類似品多し◎赤玉と御指定を乞ふ

東三省新聞

▲奉　天▼

○俄蒙又侵犯蒙疆

張使昨接熱河都統汲金純來電大致以頃接蒙疆勦匪司令鄒芬報稱查有俄黨首領克魯諾夫勾串蒙匪警備軍實意圖南犯侵佔叨林烏得除覆令該司令嚴密防範外特此電聞由是以觀蒙亂又告緊急矣（不）

○分權辦理蒙事

張使對于外蒙歸順事件曾派左參贊李垣銜命晉京代陳中央並請示辦法茲聞張使接該參贊由京來電大致云中央擬撫慰蒙民派員辦理內外蒙除軍事外一切行政亦應由政府主持改正至局部事件則仍歸經略使辦理特此電聞云云（不）

○張副官因公回奉

駐京奉軍總司令部副官張廷燮現因某項公務須向當局陳請于日昨由京回奉下榻于二十七師師部一俟公畢即當旋返云（忍）

○報告剿除俄黨

▲張使電令騎兵團前往協勦

俄黨竄入蒙邊洮安縣等情曾迭誌本報茲聞張使昨接張旅長由洮南（據聞因洮安尚無電局故須至洮南始能拍發）來電稱已將竄入之俄黨剿經職旅痛勦除擊斃數十餘名生擒二十餘名外均已向東逃竄現尚在極追擊中張使接到報告除覆電該旅積極追擊以絕根株外一面電令新近赴長之二十七師騎兵團楊團長兼程前往協勦云（不）

○李旅長來奉任務

駐京奉軍暫編第七混成旅旅長李景林日昨（二十）由京來奉謁見當道關係稟承該旅改編事宜並請領冬季軍服及餉械一說謂係磋商援贛事宜二說未知孰是（不）

○趙營長記大過

湯鎮守使所部第十一混成旅第十團至部譁變張使除電令該鎮守使嚴行勤辦並記過一次外並將該管第三營營長趙佐卿亦記大過一次以儆下不聽者戒（不）

○滿鐵將改正開車時刻

▲與京奉線實行聯絡

大連電訊滿鐵運轉課現已着手改編列車之開行時刻期與中東路京奉路實行聯絡其改定之要點僅爲左列列車之新設其餘與現在同一其新設者（一）奉天午後十一時發翌日午前七時到長春（二）奉天午前九時發同日午前十時卅分到撫順（三）撫順同日午前九時發同日午前九時三十分到奉天

▲十一月五日開始實施

以上三列春長間新添一車者一爲取京奉線之聯絡以爲冬季奉天赴北之客較多故添此撫奉間之列車向者會有混合車之開行今爲圖交通之便利故添一列純客車至大連長春間之貨車加開四列預期將來運輸餘力當增十之五以上火車運轉改正案當自十一月十五日實施云

○宋秘書轉任參謀

察哈爾都統署秘書長宋彬如品端學優爲察區張都統所倚重日前隨張都統來奉孫督邀其赴吉林任事經再三商議宋氏已允往就聞孫督予宋之位置係哈爾濱護路總司令部參謀長月薪較在察區爲優宋氏承允之後已摒擋而去往前云

○報告追緝逃兵

軍界消息湯鎮守回防後已令該旅一團各營火速追緝逃兵詎日有電到省報告追緝情形其電文內容未甚詳悉但聞所有逃兵已經軍隊完全包圍現正在攻擊中惟該逃兵結有彩匪負隅抗捕勢甚猖獗然官兵已圍之核心不日即當全部擒獲云

○奉律師赴京人數

奉天律師團昨二十一日偕同日本辯護士團入京已見昨報茲聞赴京之人數除天津高東升張伯行張會武鄭海樓ㄑ次十四名遼陽爲省向辰賈子蕃趙堯卿翟某四人鐵嶺曾閣子珍李銘銓張錫三等六人云

○官銀號出貸欵項

官銀號當夏秋之交爲整頓錢法計對于放貸一層取消極主義今聞該行以秋收已竣新糧上市一般商家需欵孔股亟應出放借貸以便商民而利營業是以現下商家借欵已不若從前之難矣

○白議長回籍省親

省議會白永貞議長接得家稟據云老母欠安思子心切速返回籍以安親心白議長接到此項信息當即向會中聲明請假併赴省署稟明省長于昨晚搭車返籍云

○令各縣保存官產

財政廳長王岷源以各縣存留已久之官產或寺宇既屬考古尤關風紀各縣不察有毀壞遺用殊屬非是乃于日昨通令各縣依舊保存不得輕忽云（忍）

○電燈廠運到電杆

電燈廠爲擴充電燈曾向採木公司訂購架設電綫之木杆五百根于昨日運到存儲該廠備用云（忍）

○清丈局委定繩員

清丈局總辦王明宇以所有王府地畝亟待清丈是以特委趙士榮張萬山邢國弼范景新莊繼舒增慶傅作林侯執中徐德興夏廣珍胡鳳岐劉奎錫耿文華王錦榮楊啓華胡文清等十六名于二十一日晚發表云（雨）

○呈請設立小學校

瀋陽縣瓜茹台士紳戚天成爲啓發鐵村兒童智識計呈請教育廳設立小學一處謝廳長以現時經費支絀十年度預算尚未核准須俟核准方可設立云

○張使親審廖案

客歲冬間由京獲來之宗社黨廖某羈押監獄業經年餘近聞張使忽接北京某要人（或謂張勳）來電特于昨日夜間飭監獄將廖某提出親行堂訊並令將各犯之腳鐐開去大約日內即可釋放云（風）

○安營長轉任參謀

騎兵二十七團二營安營長日勛勦匪不力撤差有日現經奉軍一旅闞子貞旅長調委該旅部參謀昨安氏已前往接任云（風）

○勸令解散佛道會

鳳域佛道兩教會現尚存在不免有藉端滋事之處經該縣民來省告發當由省署令行鳳凰縣知事勒令解散云（九）

○馬副官奉召旋返

使署常川駐京之上校副官馬炳南于二十一日由京搭車來奉下榻于中華旅館探聞係奉張使電召令其辦理某項事政是以回奉後當赴轅謁見張使云（如）

○緝私局呈報遷移

奉天鹽務緝私局々長馬世忠因該局地方狹小不敷辦公現已由大南關大什字街遷移於二道崗子胡同日昨呈請公署備案云（如）

○兵工廠聘請技師

東三省兵工廠現正在籌備中需技師已由該廠廠長陶勵青派副官稽某赴瀋陽兵工廠聘請於日昨起程南下云（日）

○派員調查兵變

使署令准通化臨江兩縣駐紮兵隊譁變之急電除令湯鎮守使派兵彈壓外特派王趙兩諮議官赴東邊通臨兩縣實行調查以資核辦云（日）

○廿七師檢閱消息

陸軍二十七師檢閱人員現經參謀長朱繼先分別派定以軍責成檢查軍需者爲王鴻年軍械王國政軍醫張慶禎獸醫史大榮書記榮叔右校閱生官爲參謀長朱繼先並聞以下月一日至三日爲檢查期四日至六日爲考試軍官學術期七八兩日則校閱軍隊云（元）

○禁止軍人抓車

代理陸軍二十七師師長宋繼先以時屆秋末各軍人私抓民車運載物件實屬與軍界名譽攸關是以特令本師各旅團營一體嚴爲禁止云（元）

○委派教導團長

奉軍混成第一旅々長闞子貞爲增長日兵軍事智識特在該旅設立教導團其團長一席委派該旅參謀長王時中兼代云（元）

○學校販賣之不是

省中各小學校現曾設立販賣所初時不過紙張筆墨之類爲便利學生今竟販賣食物立意原嗣走讀生免其出外購物爲之開方便之門不知黑幕重重莫可究詰殊非學校教育之所宜姑據所聞言之如紙筆之不准學生父兄出西舖購買諸日形式不一而校中高抬價格一也販買之食物以燒餅爲大宗每百枚僅須八角校中售洋一元二也校中此中贏餘用于何處又不列入報銷試問是否舞弊且販賣品中有非可以充飢者是直養成青年浪費饞嘴之惡根性豈主持教育者所宜至令學童儲蓄是乃好事要知學童向父母要錢文亦非其宜終之今日之小學主任尚須熟思而審慮之（九）

○工業校出售水龍

甲種工業學校那校長自創設製造工廠即令各班學生實地製造各種機械物品茲將救火水龍製造成工甚力極佳屢試不爽已由某商人購去兩架現在尚有購買者該校工業由此可以漸臻發達矣（雨）

○蘇尚武續假照准

因案被押之前水利局局長蘇尚武假出治喪曾請續假兩月迄無消息茲據公署人云當局已准其續假一月在案辦理喪事惟現在尚未批示不知是否作爲准許焉（雨）

○副官長爲子完婚

軍署副官長俞沐忱昨二十二日爲其次公子完婚先期函請各同僚親友是日在省軍政各要人均往其東關私邸賀禧云（風）

○岫岩請領槍彈

王代省長昨接岫岩縣知事來電地方不靖迭起胡匪雖經警察保甲竭力防堵然槍彈缺乏自應請領七米里九槍三十桿子彈四千粒聞已照准飭軍械廠照發云（如）

▲長　春▼

○李幹事舞弊殃民

長春紅十字會幹事李紹純前往呼蘭縣調查募捐自勸捐舞弊等情當將舞弊者盡行責放舞弊者則交呼蘭縣看押內有含怨之周子田遣其妻吳氏于舊曆六月間來長向本城分會理論李等反怒該氏之宣布已過即將該氏衣服藉議盡行剝去群起痛毆併用鐵錘將該氏之門牙打落一個由該氏身上搶去大洋幣二百〇二元搶去金耳鉗子首飾併打落四個月之胎孕該氏當向檢察廳喊冤蒙王廳長與李等私交當未受理近來該氏將所受之傷調養痊愈又在檢察廳訴未識該廳猶與李等有無瓜葛係否耶

○會議冬防誌聞

警察廳長以天氣日寒宵小易生若不設法早爲防範則各匪人必乘機擾亂致市面不安遂于日前招集各署長會議冬防各事並聞議定由月之二十日起每晚各署添派巡邏會街查夜以爲自衛之計俟冬防章程籌備齊全再開議公決云

○開局埠劣跡披露

長春開埠局私弊甚多曾誌本報該局長自覺無顏恐被上峰查覺當即飾詞更正或可借此自新不意該局長王樹聲弊端百出反與督辦蔡品山設法掩飾上下其手將紳商捏稟多名加以聚衆抗捐之事不知紳商已于數月即有將捐欵繳清者致紳商聯名向各該管機關呈控該局之劣蹟今聞該局長暗中赴省運動是事未知能果達目的否耶

○犯屬接見改時

本埠看守所及第二監獄接見犯人向來時間早九鐘起十鐘止過時不能近因天短改定時間早十鐘起十一鐘止並因接見之時人多擁擠擬定新章凡求接見者須先期掛號否則不准進內靜候接見以免紛擾云

▲吉　林▼

○獎章規則之删改

省長公署以本公署獎章規則曾于民國八年六月修改公布在案茲查前項規則第十條內有改領新式獎章之規定現在新章頒行已久改領條文已不適用自應取消即以第十一條作爲第十條其餘依次類推云

○五常縣負責賠償

濱江道屬五常縣知事呈報本縣曾記升科兩處致將房屋卷宗均行焚燬係省長以該知事疏忽之咎實有難辭所毀房間應即責令該知事照式賠修以重公物一切卷宗應向各機關分請查抄補發存查云

○控于所長被駁

前盤石縣高等小學校校長王乘三迭向省公署呈控盤石縣勸學所所長于振民摧殘學務等情省署以此案業經令行教育廳飭縣查明不實從寬免予深究在案茲復來署瀆呈顯因解除校長職務挾嫌攻訐所請再查之處應毋庸議云

○丁博士去吉赴陝

青年會爲提倡宗教並灌輸青年智育曾邀請上海全國青年協會幹事紳學博士丁立美（山東人）君來吉于十九二十兩日在青年會及各學校演說（國民自決之必要）及（青年立身之要道）與宗教問題在吉事畢即于二十一日晚車去吉赴陝西西安馮玉祥督軍處演說各校長青年會幹事及基督教會長老牧師等均蒞站致送

▲營　口▼

○誥誡路員之部令

本埠河北京奉車站近奉鐵路管理局令准交通部訓令查鐵路以營業爲性質凡與旅客有直接關係人員如站長車守查票以及隨車員役人等其對待旅客必須格外謙和妥爲招待如遇旅客詢問事項亦須詳細應付對切指導庶爲克盡厥職近查各站站長車守人員等能體察斯意嫌和接洽者固不乏人而其中對于旅客漫無招待之方盛氣凌人動加指斥者亦所不少里與營業本旨有悖仰該路局長轉飭各站長車守及隨車員役人等知悉以後對于旅客務須格外謙和云云

○中學校長團蒞營

日本全國中學校長爲考察中國各省埠教育情形起見特組成視察團計共團員八十餘名該團于日前由該國起程來華視察于昨晨由大連抵營僑營日本官商各要人特假座商會東大樓設讌款待以表歡迎讌畢該團即往東亞煙公司工廠及商業學校分別視察日內即行離營云

○場局長紛紛返任

東三省鹽運使崔文選之封翁于日前壽辰外縣各場知事以及各緝私局長均紛紛來營祝嘏茲者崔封翁壽辰業已辦竣局場各長均已次第遄返惟尚有數人或因公務尚待磋商或因私事尚未辦竣須逗留三二日始能各返任所云

○何道尹爲子完婚

濱江道尹何子璋氏之公子濂卿（任道署交涉員）年將而立品端學優現聘安某氏女爲妻（續絃）訂于月之二十四日迎娶現已在署內高搭席棚聞近日各司寅及屬僚所送之喜帳已有二百餘架想屆時必有一番熱鬧云

▲安　東▼

○電報局長又易人

本埠電報局局長張志新到差甫及月餘詎近奉北京交通部令調京另候委用所遺一缺另委楊毓濤接充楊局長已于日昨來營履新張氏已將經手事務交代清楚不日即行離營云

○丁立美來安佈道

上海全國青年會佈道總幹事丁立美氏遊行北來已至奉天基督教開會佈道日昨丁氏由奉來安下榻于基督教會定于二十二日晚六時及二十三日下午二時在青年會佈道屆期諒有一番有益之興說以饗各界云

○商業校旅行預誌

本埠商業學校甲種二級及乙種四級本年年假畢業現該校職教員提議率二級生徒赴旅順大連長途旅行參觀市況及設備藉收實地練習之效應畢業生得本其所學服務商界起行之期尚未確定約在下星期五六云

○商會勸募賑欵

本埠商務總會富事者以今歲夏季致宮家壩決口武定所屬各縣盡成澤國田間廬舍漂沒無存災民數十萬廬集大堤之上啼饑號寒之聲慘不忍聞特于十九月二號兩次開會討論救濟辦法結果經全體會議決以該會名義函請王道尹向各縣分頭勸募並于市內按戶勸募以期捐集鉅欵匯往災區救濟數十萬垂斃之同胞云

▲大　連▼

○小西氏遄返總行

市內朝鮮銀行大連支店長小西春雄氏因有要公昨日（二十一日）乘南滿急行列車赴朝鮮總行面謁美濃部總裁磋議一切約一星期即行回連云

○奉票開行無定期

連市自金建制成立後華商要人聯袂面謁山縣長官要求市內錢鈔取引所開奉票對金期現行市已蒙長官許可數日未見實行查其原因聞內中有反對派數家出而破壞遂行中止實因大連華商公議會現未整頓完善故耳開行之期遙遙無定云

▲蓋　平▼

○小學旅行

時屆仲秋天高氣爽橫空雁陣萬卉告成正青年學生旅行修學之好機會也本邑城關各小學校長于日前聯合會議定於月之一日舉行秋季旅行以資比較而作精神是日十時許各校全體學生均着制服排隊出城鼓號齊鳴精神振作或往城後雙頂山處或往城南鳳凰山烟甬山等處訪勝尋幽頗極旅行之興云

▲本　溪▼

○共慶豐年

本年風調雨順田禾暢茂早有豐年之兆現在五穀登場收穫已畢家家金穰露積玉粒山堆老幼婦孺肩挑擔負者乘戰欣然有喜色人語中含樂歲聲誠不誣也連日城關車馬雲集雜糧上市紅粮每斗由一元三四角落至一元一二角豆子由一元八九角落至一元五六角其餘各粮無不低落據粮商云今歲十分豐稔粮價尚須低落不止此數云

○鄭理事赴日參觀

本邑中日銀號理事鄭子東係南滿日語校畢業生人頗精明語文嫻熟畢業後即與日人岡本勳組一銀號迄今數年頗獲厚利去秋納一日女作爲側室近因生意發達欲改變銀行昨午特搭安奉南車挨日昏赴日本國參觀各大銀行以資借鏡云

▲鐵　嶺▼

○羅營長公畢返鐵

駐鐵馬二營營長羅震邦氏擔任鐵開法三城防務以來防務甚勤秋毫無犯而該營長復不時出而校閱藉以有所策勵昨于十九日已由法開二城校閱既畢遂于下午二句鐘返防云

○局長旋里治喪

中東路護路警察局長于濟川前因其太翁逝世請假返里治喪聞于舊歷十月十三日領弔十四日發引屆時車水馬龍當有一番盛況云

○保安隊撤消

本邑自百八團陸軍調赴征蒙警察所長組織保安隊以任防務業誌前報茲因欵項支絀無力支持進於昨日即行撤消云

▲哈爾濱▼

○吳督軍定期到哈

吳黑督日前赴奉列席軍事會議業誌本報茲聞在奉會議竣事值此邊防吃緊無逗留之必要故定于二十一日晚十時自奉啟節二十二日晚到哈本埠護路司令部已奉來電現正籌備屆時迎迓云

○鐵軌電車將開辦

近日三來電業公司籌備處連開會議到場者有張道尹商務會長美工程司日走本家俄工程司及資本家並中井中國資本家徐程九暨總經理徐鎬寬等六六十餘名其結果擬由徐程九君再出資二百萬元即行開辦其進行手續完全委託徐寬查該君擬請北京大學畢業某君來哈以資理助云

○張總參謀長回哈

東省鐵路護路軍司令部總參謀長張煥相前因中東路西線發生胡匪劫車及調查沿綫俄黨潛藏事務北上現已半月視查完竣故于今日晚九時專車返哈云

○單廳長回哈交代

東省特別高等審判廳廳長經中央任命李家鰲業已有日李因諸事礙手未能到任以前即由單豫升氏代理日前單氏因公赴奉謁見張使磋商一切茲因李廳長行將來哈接事單氏特于日昨乘車返哈預備交代云

○鐵路局核減房費

東省鐵路管理局營業收入較前雖爲豐裕但仍覺入不抵出不可不求節儉方法以免虧累頃聞水局內華俄人員房費照原數核減三分之二每月約能省下二萬餘金魯布云

▲西　安▼

○商務會電爭鹽務

西安縣商務會會長魏化南近以奉天全省鹽務有歸某商包辦不准各商家自由出售之消息此種辦法如果成爲事實不惟商家受困即民間亦感痛苦日昨特召集安街各商戶及士紳金作聲等數十人在商務會開會徵求大衆意見並磋商辦法最終經衆議決以一常瀝陳鹽務若歸一商包辦必至各縣商民均受鄉音迄請仍歸各商自由售賣以恤商民之困難而順輿情云

○騎警長整頓印花

西安警察所長駱潛卿以各上憲注重印稅票並責成警察提倡而加察查其在城內者商民均知關係切稅無人偷漏而各鄉鎮之小商戶及人民率多觀望設不加以勸導則爲不教而誅故派所長于日昨前往四鄉各鎮召商民等戶演說粘貼印花票之利益以免被警查出自干究辦而示倡勸之義云

▲義　縣▼

○誌體育會

本邑高小學校週年紀念擬開體育大會已誌前報茲昨早九鐘由該校校長王子賢率領學生暨行紀念儀式畢先由高小及國民生分別體操精神煥然秩序井然次則開始運動項目甚夥無不手術敏捷興味盎然其中尤以捉魚竹馬等最新奇縣立男女師範小學等均前往參觀並由勸學所發給獎品多份以資鼓勵云

▲西　豐▼

○公債還本

縣公署頃奉財政廳訓令內開爲四年內國公債第三次還本抽籤中籤號碼爲（零三）（零六）（一七）（二六）（二七）（三九）（四三）（五零）（五三）（五四）（六二）（六三）（七一）（八六）（九一）（零零）凡持有四年內國公債票無論萬千百十五各元其號碼末兩位數目與各列（〇三）（〇六）號碼相同者均爲中籤債票已定于十月十二日起開始還本無論何地一律支付現洋云

▲台　安▼

○私帖充斥

台安各鎮商號向出私帖互相通用以爲永久基金雖因當道屢加查禁各鎮減去大半然現下未收之私帖約計于下（一）會帖如本城商會及各鎮商會聯名所出之帖（二）鎮帖如德茂昌榮升福盛東東升久東增利福合元萬興玉榮升利長發增等號所出之帖（三）屯帖如鴨子廠永合厚水泉子德利長八家子福興裕永興東等鋪均出一元五角之白帖流于各鎮以圖私利（四）外帖如北鎮縣之廣發銀行黑山縣廣集銀行盤山縣之會帖尤屬繁雜發廣票倒閉民間受害頗多有管理責者當前爲車之鑑速爲設法以善其後也

▲梨　樹▼

○防兵入所

暫編奉軍第一混成旅步兵一團第一營由遼調防來邑前因騎兵未曾開拔暫在各商號散住日昨騎兵開赴吉省勦匪即行全部移入防所設立門崗稽查出入以肅軍紀云

○局長易人

梨樹電話局局長朱啓明不知因何事撤差遺席即以收捐委員王佰勳暫行象鐵刻已交代接替據聞朱局長有虧欵甚鉅之說幸有某甲爲之担任爲其彌補云

○學生旅行

梨樹教育會附屬小學日昨校長係芳九率各級學生趁秋日清明郭外旅行指偏臉城爲旅行地點出校門鼓號喧闐步伐整齊觀者如堵咸謂該生有尚武之精神云

▲阿什河▼

○省視學蒞阿查視

吉林教育廳派出查視濱江道屬之省視學朱志潭君業于日前到阿下榻勸學所于日昨開始查視邑各學校首至縣立高等次至縣立女子高等及四關各國民學校今日又至省立第二師範查視聞該視學在阿勾留幾日尚擬前往賓五等縣查視云

▲甯古塔▼

○嚴令禁絕種煙

縣署昨奉省令以禁煙一事前經訂查禁章程嚴令各屬遵照在案所辟壤山陬究恐不無疏漏現居秋末冬初正奸民偷種預備時期亟應從嚴查視設法禁絕俾免毒草復萌重勞兵力通令各縣認眞校巡毋名姑息等因奉令後分令各警團嚴行查禁矣

▲綏　化▼

○姜連長調省查懲

綏蘭道屬巴彥分治興隆鎮駐防陸軍第九連連長李成志對于勦匪頗爲出力商民皆感其勤勞之功突被調轉經紳商二次請留未准省誌本報茲聞新委姜連長到防以來不諳風情疏于查覺致將鎮街失陷該邑紳商因思如李連長在防決不致于座視搶掠當即聯名去省控告已批將該連長調省收監聽候查懲云

○木蘭縣領到槍械

綏蘭道尹屬木蘭縣知事呈准省署購領快槍多桿現已運回本縣准由殷實民戶備價請領以便自衛領槍之家業經該縣呈請綏蘭道署備案云

批　示

○財政廳批示

具稟人全禮　稟爲案經凱明請速具報此批副稟批發

原具呈人張武臣　呈爲報領荒宅飭撥段以免損失由　稟悉據報該民承領莊地價已交措延不撥地等情是否屬實仰錦縣王知事迅速查案核辦

胡同官地由　該民報領之地業據警署查覆前經吳魁元報領因與交通有礙業經批駁在案該民所請不准此批

新　潮　飛　沫

中流階級的婦女問題

山川菊榮著　黃芬譯（續）

說來她們在未婚時代從事職業因此而有經濟的獨立又從既婚的婦女一方面的經驗狠不顧在結婚後立即拋棄這種有利的地位何況還有許多婦人有職業與興味的一致的教養呢又如持夫的收入可以支生活然在日有夫婦二人的家庭不一定有要閑居家中必要妻如果從事職業她還生活還可以有多少餘裕賺下錢來又可以備不時之需如果生下兒童從來夫婦二人能够依共同的收入而生活的現在因爲有兒童增加支出，家豈不危險？所以非得一個適當的補助者則所功盡矣拋棄妻之從事職業常由於此

中流婦女職業之日漸增加是由于婦女的經濟上的壓迫與獨立自主的難抑的欲求因爲這種的及外交的種種理由女子也與男子站在同樣的立腳點維持她的生活於是女子所蒙兩性教育及待遇的差別的損害遂不許等閒看過而以教育職業政權等的兩性機會均等爲目的的女權運動遂在這種狀態下發生

這種婦女解放論在近代社會之所以得勢是因爲資本家階級利用婦女勞動發其橫財的反響資本家非要任意提供自已的勞力的自由婦女不可！在他們用婦女解放的空名來籠絡婦女在婦女只要免一餓死而不顧條件之如何並且資本家因爲工錢既比男子低廉又可利用他制服男子勞動者所以特別歡迎她總而言之在資本主義下承認的包含的個人的自由不是發展自已的意味自由只是勞力買賣的自由一榨取他人及被他人榨取的自由！

所以立在肯定資本主義的社會上的婦女解放論不過是一個夢想不想到這層而期待婦女的完全自由這是女權論者難救的謬誤例如鈴木商店的女店主與女傭自間要從性的方面說應該如何一致的利害但是主人是主人店員是店員不是同等那怕是同性利害仍是不能共通的有一位英國婦人會說自己是熱心的女權論者然在自已當僱主的時候竟不能照樣實行女權運動的標語（對于同一工作與以同額報酬）反而利用他平素極其反抗的男尊女卑的風習安然給女子少額的工價這不是明明搞女權運動避避的矛盾嗎？女權運動今進一步而生內部的階級的分裂確是一種自然的趨勢啊！現如階級的觀感非常熾烈的德意志勞動婦女大唱利害不共同的論調決不肯與中流本位的女權提攜如英國女權運動隆盛的結果吸收許多勞動婦女然爾他們階級的自覺意識因此蒙害不少打擊即在日本近來很多人鼓吹中流本位的女權論仍是從婦女全體利益看來決不是有原望的並且因爲終極的勝利即經濟的階級之消滅這種最後的決勝點遠離了婦女的觀這線種現象還要參戒點才好！（完）

各市銀食

●奉天糧行市（十月廿二日）

大豆　一元四角五分
豆餅　一元四角
豆油　二元〇四角
白小豆　二元〇〇角
蘇子　一元九角
晚豆　一元四角
粳子　一元四角五分
小麥　二元二角五分
高粱　九角五分
包米　九角
粳米　三元六角
元米　一元四角

●奉天金銀行市

金票對小洋票　一四元六〇
鈔票對小洋票　一一元五〇
大洋對小洋票　一三元〇〇
大洋票對小洋票　一二元〇〇
現大洋　一八元五〇

奉天現實銀　每兩換小洋票二元〇二分
中國足金　每兩換小洋票五十七元
大連現金　每兩換小洋票五十六元五角
東三省各現銀　每兩換小洋票一元六角六分
外國鑄幣　每錢換十吊〇八十文

東三省官銀號匯對行
上海匯現銀六錢三分四厘
大洋　三十八元

大連電報
金銀現物　全十三限

●開原取引所
大九月十五日限　前場　後場（十月十九日）

天氣
（日本）大營口奉天　昨日　晴
南又西風晴
（界圍內所列係與去年同日比較）

神皐雜俎 (本欄歡迎投稿)

小說

儷西亞郡主傳 (一九二)

儒吟譯述 禁止轉載

第十章

那些犧牲的敎徒。無論心志怎樣堅定。過了這些猛獸前來撲食。多少不能無恐。再說婦人女子。本來是胆小的。早已哀鳴起來。那種悲慘情形。實在令人酸鼻。但是那群觀衆。却拏這極慘的事。當作娛樂。兀自歡呼不止。只見敎徒的首級。早都落在獅子口中。還有一頭獅子。口中銜了一人。猩奴殺鼠一般。左右亂搖。好不凶惡。也有皆爭食人肉。相撲起來的。此時群獅咻咻怒鳴。如陳雷相繼而作。觀客裡。有喝醉了的。有故意發狂的。一個個恨不跳在場子裡。帮着獅子分裂敎徒之尸。纔以爲快。此時但聞喝采聲。獅吼聲。嚼碎骨聲。野犬畏懼聲。雜然並作。正不知是人間是鬼域也。

此時皇帝隔着眼鏡。往場上看。彷彿頗有興趣者。暴特羅紐斯在旁邊見了。好不齒冷。暗道。身爲皇帝。胡以若是不知耻。此時提洛不知死活。已然抬出去了。而場上又赶出一班新犧牲來。

這時彼得長老。在包廂裡。眼睜睜已然看了兩場。見衆敎徒慷慨捐軀。毅然殉敎。眞是可憐可敬。好在此時衆目都注在劇場上。誰也不知有彼得在這里。彼得乘這時。站起身來。用手叠作十字架形。向場上那些死尸。祝了福。又向他們流的血。受的痛苦。殘餘亡骸。以及他們的靈魂。一一祝了福。彷彿這些靈魂。由他這一祝。一一都飛昇而去。此時新上場的那些殉敎者。見包廂裡有一個老人。高舉雙手。擬作十字架形。知是彼得在那里。一個個好不歡喜。臉上都特別的發了光輝。此時彼得以極慘切之聲調。望空說道。「嗚呼主阿！」爾之聖意成矣。爲爾之榮光。且欲證明眞理。我的群羊都被殺了。爾曾命我牧羊。故我以此群羊獻爾。今日業已眞眞獻爾矣。請一計羊之數。嗚呼主阿！曷受此羊。一一瘉其傷。去其痛。賜他們的報酬。須比他們所受的痛苦多大幾倍。這是他們所希望的。一一彼得禱完了。又替這些臨命的人祝了福。好似把愛兒交給慈母一般。一一把他們交給了基督。(未完)

諧文

避債廟上梁文 有序 (鄭逸梅)

甬之某縣。有避債廟焉。作始於清雍正年間。或曰。在乾隆時。未可深考。先是某年除夕。有某甲者。他郡人。逃債來此。見荒庵一楹。遂暫憩焉。時已日暮。有某乙者。亦跟蹌接踵至。則本邑人也。兩人不相識。乙問甲曰。君何以來此。甲以避債答。乙曰。然則萍水相逢。而又同病相憐矣。雖素昧平生。蓋有緣也。既而甲叩乙所負若干。乙曰。負六七十金。甲曰。止此區區。乃爲避債之短計。忍毀名譽。甚無謂也。乙曰。君亦逃債者。猶爲此大言。獨不聞諺所云。一錢逼死英漢乎。况我所負。如此之巨。我乃小本營生之家。烏能咄嗟立辦。使非計窮力盡。萬不得已。誰肯出此短頭計策者。客何不諒之甚也。又曰。聆客所云。殆比我所負更大歟。客笑曰。我負十數萬。今雖出避。囊中尚有百金。君所負了債。尚可以其餘作來年資本也。此區區。我可傾囊奉贈。君急去上日。可歸去。同是患難之人。奚諱爲。乙受之。拜謝而去。是夕。甲縊于荒庵庭樹而死。明日。乙聞信。奔至。撫而哭之。出餘金。爲棺殮。埋庵後。不十年。乙竟以營業致富。是時荒庵已傾。乃于其地起屋數楹。塑某君像。祀之。請名人撰文立石。書區額顏之曰。避債廟。並置廟田若干畝。以爲經常之費。于是每逢除夕。香火甚盛。皆窮餘來者。以貧民爲多。久之成爲慣例。凡貧民不能自存者。至除夕。咸避於廟。雖債權人追蹤至。亦不之索焉。是夕設有茶點。及盲女琵琶。或評話說書等。以爲破愁之舉。均取之廟中經常費。無缺乏虞。甬友某君曰。今廟又傾圮。行將改建。徵集上梁文。此雖爲陳舊典故。却可當新鮮題目。爰撰一文。以應徵求乎。余應曰。諾。爰爲之文曰。

大地茫茫。黃金作祟。一爲金迷。如醉如癡。文字不祥。乃有債字。厥狀踉蹌。如兎脫走。如鷹遠揚。昔在周王。避債有臺。工師建築。妙選良材。其高百級。勢甚崔嵬。人欲登者。王赫斯怒。蚩蚩之氓。望而卻步。數千年後。花樣翻新。不壹而廟。創自平民。考其事實。乃在史外。某年除夕。兩人避債。一人所負。十萬已盈。一人所負。不及百金。所負多者。了債從容。囊尚未空。舉以相贈。歡喜叩謝。恩恩無窮。寧知明旦。椎經聞凶。感恩之子。奔而臨哭。棺斂埋藏。餘金尙足。居無幾何。福星來臨。經商獲利。數十萬金。乃營屋宇。雕繪華藻。奉祠恩公。曰避債廟。勒碑刻銘。並置廟田。經常有費。永之萬年。鄉土之吏。彰彰可考。歲逢除夕。來者不少。香火虔奉。煙雲繚繞。有飲解渴。有食療飢。兼助笑樂。盲女彈詞。債主尋見。一笑置之。某君遺愛。衆口一辭。百世不廢。不比淫祠。今者重建。規模更大。擴而充之。萬人和賴。廣廈萬間。堅固不壞。不限階級。不分省界。除夕之夕。咸來團拜。醵金共築。選材宜良。必得大木。楩柟豫章。良辰吉日。立柱上梁。言告總統。總統曰妙。國務諸翔。歡迎而笑。言告督軍。督軍曰佳。師團旅長。欣喜滿懷。言告省長。省長稱善。訓令屬員。速去襄贊。議員聞之。迅予通過。昂首起立。一唱百和。偉人聞之。建碑列名。南北一致。共賀厥成。罪魁聞之。悔入其館。建築助財。詣人請願。俱樂一部。莫大於斯。禮帽禮服。委蛇委蛇。入廟慮患。惟恐來遲。平民退讓。不敢追隨。作門外漢。戶隙私窺。來日展々。不幸言中。國士喪盡。斯廟誰存。

品花

書從良一事 (弓)

▲四禧小金子 ▲三所蘇克仁

四禧小金子之謀從良。深悉花界消息者。無不知之。而信以爲眞者。固不乏人。疑其無誠意者。亦大有人在。不謂于衆口紛紜聲中。而小金子竟從人去矣。小金子者。四禧之台柱。所掌班之鐙樹子也。自孩提至成人。不知有所謂家庭者。而大頭某。頗暱近之。平日報效。因已不貲。金子與其領家。以其易與也。無情斧頭。固已如郢匠之揮。而大頭不悟。以爲是勤也。會大頭之妻病歿。大頭以爲有娶金子之機矣。乃商之于領家。欲聘金子爲繼室。不應。商之于金子。亦搖首不應。大頭無如何。遂另聘一良家子。而其眷愛金子。反益加甚。必得而甘心。於是重提前議。謂能欲聘爲繼室。不許。今我別有婦矣。雖然。苟非金子者。將食不甘。寢不暖。我已諸築金屋。聊其從我乎。不謂此議一倡。不等金子願了。即其領家亦願之也。及議身價。鴇索金四千。衣一襲。酒資如例。金子則更代同院姊妹。要求償新衣。人各一襲。謂必如是者。始足以爲君光。妾亦沾其餘榮也。大頭固紈袴。如言而行。翌日。彩輿臨門。與金子同載去矣。(未完)

有美一人 (守梅)

犂頤玉文校書。吳王台畔人也。南朝金粉。而爲北里胭脂。初來奉垣。即樹幟於蓮香。神女生涯。頗不落寞。自日前移幟該部。生張熟魏。前往捧場者。絡繹不絕。余以勞使之賦。得瞻芳姿。其一種風流倜儻之態度。眞有令人魂銷魄蕩之魔力。若談良久。大有相見恨晚之概。盡興歸來。爰筆誌之。

花國見聞誌 (乃東)

龍瀛書館寶珍眉史。花發兩巢。名噪瀋水。具閉月羞花之貌。辨琴詠絮之才。素服淡粧。益顯其美。淺顰低笑。不掩其嬌。與余友邃東散人。感情頗厚。雖未到如膠投漆。似魚得水之地步。然寶珍之待散人。散人之對寶珍。其中不外一個誠字。才子佳人。可謂花國中別開生面了。

翠仙書館金紅女史。正戈之相識。故館時代。隸月順部。生涯頗不落寞。成人後。因與班主不和。遂移艷幟於翠仙。女史身雖稍胖。容貌如昔。應酬一科。大見進步。近來新且舊識。頗不乏人。非無因也。

仝部桂卿詞史。友人木易子之新識者。產自天津。張艷幟於長春。移來瀋水。藥香巢於翠仙。年二十九。貌秀。体窈窕。工應酬。既善歌曲。尤長皮簧。洵一朵解語花也。

日站翠仙書館金翠侍史。王姓。芳年十八。玉貌丰神。慧質蘭心。知書識字。尤善風琴。亦尤物也。與友人馬君相交最密。昨造其閣。暢談良久。侍史應對如流。雖近滑稽。不失文雅。無怪乎馬君之拜倒石榴裙下也。

文苑

重陽後三日吳君康民招飲席上兼示葆平儒丐繩武瘦吟諸君子 (李東園)

剛過重陽纔幾日。酒杯又洗菊花前。座間磊落多英士。壺裏乾坤自有天。靜對樓臺憐夕照。愁聞大地搆烽煙。醉中說到霞娘事。不知歌場漫十年。

游天寧寺次鋤茶老圃韻

春曉煦々照我屋。春風颸々吹我面。平生胸次有千秋。漫誦讀書破萬卷。來京國偏題咏。新詩往往多鍾鍊。惟有天寧之浮圖。隋代遺跡慚未見。華嚴樓閣彈指間。虛擲輪如流電。人生三萬六千日。况復歡笑雜悲歎。倘如縮屋竟稱貞負。此春光明潋灧。內命巾車出郭來。頸頭爲勞日屢盼。高成屹屹門彰儀。知他已歷千百且百。樓勿攻詡金湯。可奈飛仙生羽翰。□言理國何時險。此意宝邀天所容。西山嵐氣鬱千疊。浮空積翠森萬變。蔥倩忽忻雲未開。沙鳴聲若鵝鴨亂。我時鼕行勇愈賈。勃翠帝原是力健。少年久有向禽志。而今兄讀霞客傳。可笑昌黎太崔弱。華頂投書咨復嘆。任他百尺上竿撞。不覺千尋皆危岸。平生嘗笑行路難。歷非捫參非所憚。東坡食蠔興太專。枝心翻恐他人諫。而況郊原咫尺遊。桃花的爍紅芳綻。刹竿忽向雲中出。爽氣疑爲山靈獻。堤畔時聞漁笛吹。林間已見樵蘇爨。連峰出沒如弄態。螺鬟大似雙髻草。古寺當前久墜壞。鼠竄來堪作硯。從來東海屢栽桑。感逝象教千年禪。影溢不見銅雀餘。古瓦蒼涼勞泣且訕。但見古塔聳煙霄。此外無復存。壇站健兒屹立好身手。瞋目語雜雜。部諺云此市中作禁防。新例君或知未慣。我聞其語爲遂巡。敢向軍前誇儒彥。惜昔隋文叛此寺。欲因佛力心香鷹。豈知逆刧入生心。□惑無端悲下殿。墮龍斷尾應妖徵。十二名郎聽人喚。宮知殿脚女三千。猶向十郡良家選。伎心已除梁燕泥。侈饑更逐迷樓畔。五百四十三萬人。開河寧恤貧且賤。可憐庭叱司馬勸。天子豈宜頸血濺。避暑常施澄水帛。迎風廣進車輪扇。十六苑中總是春。多少蛾眉工婉變。豈知一夫起揭竿。眞令千門無受箭。至今偏恨廣陵圖。猶有桃花紅艷。雲煙靈境那可再。湖山誰復張燈宴。興亡影也聊焉知。木蘭庭中對群衆。至今已是數千年。孤塔餘存猶可辨。若學閑澄解塔鈴。又恐于古增繾綣。伊余本是豪傑人。浮名肯與三公換。對此不禁生古愁。夕陽欲下猶留戀。帝王陳迹久荒唐。俗士何爲生艷羨。浮屠野色遠凡清。正可圜於鵝溪絹。非自倚作逍遙遊。何事神州與赤縣。

雜報

△奉　天▽

槍斃盜匪

昨二十一日軍法課由監獄提出盜匪趙文卿高文會二人(一說謂高元升王漢臣)年均在三十以外情形極爲兇惡綁在車上亂成亂喊每至食物舖即惡索未滿其慾輒檣之以罵井大罵軍法課主刑者比至刑場槍斃後人心無不稱快云

張使之家庭娛樂 (九)

據聞張使近日雖軍政麗難但每于公餘時輒與其姨太太女公子或子婿及其婿鮑二爺爲方城之戰輸贏約數十元外輸錄必較頗爲認眞云(風)

藏春里並不遷移

昨據確息商埠鼎設北市場修築懷春里本有將九門外藏春里之妓寮完全遷去之議今聞藏春里仍然不動不過令藏春里之各妓館分設于懷春里而已或謂懷春里距站距城均甚篤遠頗爲不適不知當局當該懷春里之際曾調查九門外娼寮留客之號簿其中十之六七係皇姑屯車站日本站日本老站瀋陽新站捲卷大樓等處之勞働家今該處又添紡紗廠故以該處設一遊廷場至爲合宜若非冒然出此現懷春里之東西門俱已修妥預計來年春即當實行分設云

偽造紙煙附片

英美煙公司所出之前門王香煙內有紅片一枚可以換各種物品每枚值小洋一毛五分各煙舖皆行收買近來忽有一種偽造者出現與眞者無異大西關裕和昌煙床皆被此害云(風)

演戲批准

城中木廠將演戲爲該村龍王廟開光經該村村正會首等于數日前遞呈于瀋陽警務所萬局長以演戲酬神事關習俗目下青紗障倒地面安謐應予照准於昨日木廠會首等進城定戲開連演五天會仙茶園要價一千四百圓木廠僅能出一千二百圓現以一千三百元之數行將定成云

車夫傷臂

城北二台子農民劉玉山日昨駕大車來城售賣紅粮歸時行抵大北邊門轅馬不知因何驚竄竟將劉玉山由車摔落撞傷左胳膊血流不止後經旁人將車攔住移時仍由劉某忍痛將車赶回家去云 (如)

淫婦訛人

單園長之小星劉氏因不守婦道人盡可夫已爲該園長所棄該氏遂以爲自由身體無人管束藉賭勾引青年時作巫山之會現因某甲(名姑隱)前會與其有曖昧情事(人因年少貌美)竟至家中非令收納不可否則必須與之拼命自言我之所以不能姓單者皆爲爾一人所害某甲無法對付竟一溜煙不知所之矣 (禾)

攔路行乞

由山東來奉之老少貧婦左提右抱除與各住戶行乞外近復在隱僻之各街道中三五成群攔住行人向之勒索昨于西門外領事館往來之道上亦見有若輩行蹤有地方責者應即嚴重取締焉 (九)

下處犯煙

月順班妓女翠玉之下處在德義樓後身日昨被四署會警察翻出煙土數兩將嫌犯均行帶署不知其家人如何供認午後又將該妓翠玉捕去云(風)

蓆捲潛逃

小西關回回營住有李春山者向業泥瓦匠因好嫖賭致向各處借用印子錢二百十餘元近以無法償還乃于昨晚十鐘餘蓆捲潛逃云 (如)

抑何忍心

昨二十二日小東關下頭王硝房下坎有多人圍繞瀏覽衆往觀之蓋圍觀一拋棄之女孩該女孩並無疾病啼哭呱呱觀其形于降生不過一二日額間左右有肉瘤一或謂其父母之所以忍心棄者即爲其有肉瘤故恐長大醜陋故而棄之按子女之美惡豈子女之罪既生之宜有之否則送至育嬰堂亦無不可乃竟忍心拋棄活令其死斯眞禽獸之不若矣

拒姦咬舌

小南關下頭住有賭徒張某者終朝以賭博爲生活家中僅遺其妻一人已則常不在家友人某甲見其妻頗有姿色垂涎已久日前乘張某外出要錢于夜闌人靜時前來叩門張妻不知其意開門讓入某甲手提木棍開口便求歡張妻不允以木棍恫嚇之竟如願以償雲雨畢而歸次日復往張妻倍極歡迎聲言先須接脂某甲允之張妻乘便將其舌尖咬下半寸許某甲忍痛而逃張妻乃將咬下之舌尖用紙包裹密藏雖其夫次晨歸來因無顏出口亦不告知而某甲即往紅十字病院療治以後如何俟訪再誌 (不)

來函更正

敬啓者茲閱

貴報奉天新聞欄內所載坤伶案金香判義與彼有染等事披閱之下不勝駭異該坤伶抵義實淫與否散人尙在外經營未歸戲班已于本月十四日去義斂人于十七日始行返里況向來不涉足非地人所素知平空受此汚報並未有開罪于人之處何來此不速之謗事關名譽特此函懇

大主筆先生速爲更正不勝感激之至

祭候

著安不另

馬萃豪鞠躬 舊歷九月二十日

貴報社大主筆先生偉鑒 鄙于昨日閱報載平康里双順斑趙掌班因債生逼迫押人法庭閉門歇業云云斂班開設三年有餘而外債分文未有即是占一點外債他人之債因此奉迎速速交還並未欠他人來討極力歡草懇貴主筆更正云云 双順班鞠

△營　口▽

茶園被罰

本埠小紅樓茶園于前日有各商戶外櫃計百餘人均往該園觀劇是日觀劇座客異常擁擠待賣票時該園役等橫肩厲目非常驕傲池座中有某甲將票錢交付該園役竟未給票某甲質問該園役該園役等不但不服且口出不遜致惹起全園座客之公憤一時人聲鼎沸嘈雜不已是時外櫃等因園內輪船進口彼等恐悞要事乃紛紛外出詎該園役張五等數人竟在門首攔阻亂打外櫃中被毆傷者數人座客被毆傷不計其數因之外櫃團大動公憤遂于日昨全體罷市近經商會人等出爲調停罰該園演唱義務戲三天所收戲資悉數捐助粥廠以示薄懲而外櫃團現已照常辦事查該園園役張五本一市井無賴人極暴戾行爲惡劣早爲知者所不齒今竟藉端毆打商人洵屬可惡已極甚望有理管責者嚴重懲治也可

△鐵　嶺▽

拐欵潛逃

鐵嶺審判廳司法警長某係南省人昨携公欵四百餘元私行潛逃其保人原係本邑某商戶然已倒閉多日莫可尋究惟所拐之欵有司法警王某交到伊手者若干元該欵遂勒令王某賠償云

香消玉損

平康里蓮舫班金鈴銳留秀而溫柔以故走馬章臺者屢擲纒頭昨晚十一句鐘許突有安某(係城北大溝人)偕二客來訪該妓以彼等料料殊不痛意故按置該處安某愼火中燒由腰間將所佩不爲禮安某手槍扯出當胸一擊即時殞命及警察赶至僅將隨來二客拘住兇手則已潛逃無蹤云

自由論壇 (歡迎投稿)

▲局新閣　新總理已于昨日到院視事潘代部之地位亦無問題並有即日員除之說月餘以來兎起鶻落之閣潮至是遂完全告一結束

夫現內閣並非理想的內閣原無可諱言惟目下內外多故處易生手必滋紛擾且爲保持直奉之均衡維護北方之現狀尤以現內閣最爲適宜潘于財政雖無遠大方針而彌縫補苴亦頗稱能手現今全體閣員既一致蟬聯北京政局當可得數月之小康就此點言之則新閣之維持非第新閣之幸亦爲國家之幸也

惟記者對于新閣尙有不能已于言者民國肇造迄今十年當國之人無逾新猷茲既因時勢之要求繼續任職自應依照昔所宣布之和平統一裁兵理財諸大方針次第實行庶于國家大局稍有裨益愼勿專以苟延內閣自身之生命爲能事而留根本政策于不顧也 (興夫)

▲南北之戰局　吾人向以爲戰爭斷不能徹底至今依然但並不反對戰如南敎兩會宣言裁兵理財然戰裁之理之如何裁之理之國民既無力自決々持殊勢力又不能自懺悔而互容納則雖欲不戰亦不可能破除聽之以外無他道也吳佩孚今甚欲和而何以當初發瘋廣東今絕對主戰而何以早不計畫數月來之南北戰局中實有許多支離滅裂之情形今者孫中山既啓行桂則惟盼徹底的迅速的決戰勿令吾等以爲戰事不能徹底者卒又不幸而再中也 (周興邦)

▲印度問題　印度全境戒嚴足知危機不小惜英人通信社不告其群耳遠東未來之大問題實爲印度與朝鮮五年十年後必出一新局面矣 (誠)

▲魯案之前途　日本聞已有第二次牒文到京雖尙未宣布然可想像知之第一將根據二十一條協約駁回第二聲明日本讓無可讓第三仍謂中國如願交涉日本應時允之據吾推測大抵如是

中國之覆文美國輿論實表同情英人表面勸中國交涉裏面日本對膠濟鐵路讓步此日本所稔知者是以日本政府會議結果以爲對中國覆文應持虛與委蛇之態度然並不期料中國之直接交涉大抵經此再度牒文之後不久將對世界聲明始末再占一脚步而實際上如美國出而調停日本亦不拒設英美必主張膠濟條件修改日本似亦可改合辦爲債權然此特以借最後讓步之用現在尙說不到也

魯案將成爲華盛頓席上之問題此無可疑者然諺云知彼知己百戰百勝國民對日本之方針有預籌應付之必要也 (一峯)

△牛　莊▽

演戲酬神

夏歷九月十七日乃財神聖誕之期向未舉辦殊失尊崇今有本街各殷實商號重組織大會並擬演戲五日以明振興市面是以在財神廟前高搭席棚邀公海城大舞台戲班來牛開演雜答神庥惟近日天氣驟變北風甚涼致有周郎癖者大爲掃興

△新　民▽

考試醫生

新民縣知事李廉白前奉省令以近來庸醫誤人時有所聞設非認眞考試嚴行取締不足以保社會之康健而重生命業因擬即實行分期調考而重公除通飭各區一律嚴令各醫來縣應考外日昨同監考員研究命題(一)六氣從化論(二)傷寒瘟疫辨(三)解心湯五個現已考試完竣計投考者已達五百餘名正取醫生約有百名之譜云

兄姦弟婦

本邑西北園子住戶李榮原在馬路街開設生皮鐵窩生理其弟李二娶妻王氏性頗淫蕩不知何時與其夫兄李榮勾誘成姦先是陳倉暗渡久來明目張胆同宿同食肆行無忌日昨其妻某氏醋海生波三人爭吵街鄰盡知嗣經該氏往找其舅公評判據云無理可評甥則同是吾甥媳則同是甥媳有何偏厚只可令其各逐所願也可

△西　安▽

行員更調

駐西安東三省官銀分行行員李秀山已屆住家之期理應返里行長陳德山以安行事務紛忙陳人佐助特函知本行派員來安以資臂助近經省中本行特派趙志會來安行助理一切以重行務云

胡匪槍決

西安縣署前經警察擊獲邑北二道河子鎭住戶許殿元及楊某等三人經鄭餘九承審員詳細研究許某等不但窩藏胡匪且自行强搶種案多起並槍支等物及失主作証許某知罪爲諱故按律供認經縣署依陸軍部局訓令將該犯等即行槍決等因經鄭承審將該胡匪等綁赴刑場槍決以正法典云

△西　豐▽

橋捐包妥

縣境橋捐歷年招商包辦在案昨經吳知事舉行投標辦法關東河沿被王化普出洋七千八百五十五元郜家店被傅玉山出洋四千四百零六元松樹咀被趙寶恩出洋一千二百六十一元均爲多數中標比令由立冬日起至明年春分日止每輛車准捐小洋八分票費小洋二分此外不准勒索往來車輛亦不得玩抗並令警甲保護橋卡布告衆民一體週知云

△烟筒山▽

連長蠹職

本鎭駐防騎兵第一混成旅一團三營十二連連長秦勳臣與排長林王二君充差有年老成練達對于各界殊竭力維持故四民口碑載道若該連長者誠軍界中之佼佼者矣

△通江口▽

窃案破獲

遼河水上警察第四局局長王秋瀛作事認眞久爲各界所歡迎茲聞將河泉勝合布疋之正犯擊獲供認不諱該局以本埠窃案屢出遂勒令賊人按彼窃各戶暨所失之物照數賠償並訊出某某窩主一並擊獲聽候發辦如何了結容訪再誌

驚散鴛鴦

本埠郵政局後住有某甲之妻年四十餘姿色平平淫蕩過甚早與某商結識時相過從昨該商又乘婦家無人竟于白晝間一對野鴛鴦正顛鸞倒鳳忽被好事者闖進屋內當即捉住非以繩綁遊街不可該商與淫婦跪地再三哀求予以小洋二十元始行無事云

△撫　松▽

防軍擊匪

撫松匪勢猖獗雖經各軍擊捕從未平靖自五旅一團到防以來大股匪人俱々潰散現在四鄉賊匪綁票勒贖月初一營王營長帶隊巡查數日以保公安日昨游擊隊官劉青雲又帶全隊四處擊捕諒此梁小醜不難逐漸肅淸矣

△青　崗▽

巡官更調

五區二分所十排頭井巡官劉某因事撤差遣席即以吳允禎辭巡官安繩武接充查安君久歷警界此次復充巡官定有一番振作云

惡棍被獲

邑北十八里韓家窩棚鞠恒山素無正業久設賭局與匪往來家道得以小康鄰近村屯被害者率皆敢怒而不敢言現更毫無忌憚與伊戚無賴畢振東將伊之房戶劉某逼走霸佔劉妻爲妾復打死數月嬰孩劉某之家私宿爲己有刻因他案被獲劉某始敢歸來似此惡棍如何罰辦訪候明再誌

志仁堂雙層化積膏

此膏專貼男婦氣積血積寒積食積心胃疼痛胸膈脹滿噎膈反胃氣膨水膨癥瘕痞塊痢疾泄瀉腎寒腰腿筋骨疼痛手足麻木男子疝氣腎囊潮濕婦人經血不調腰腿疼痛赤白帶下子宮寒冷久不孕育並治小兒乳食疳痞蟲積偏墜等症此膏收效甚速少者五六日多者十餘日不但積消聚散而且健脾衛生誠膏藥中妙品此膏每份兩張紅白藥面兩包合洋五角

本堂開設奉天省城精製各藥東三省城鎮均有雜貨行代理如買到就近處問買

男婦種子丹 專治男婦久不生育或生育素慣半產總因男子房事太過精子稀冷婦女經血不調血海空虛以致每盒壹圓

虎骨壯陽膏 專貼風寒筋骨疼痛半身不遂麻木抽筋腰腹疼痛並男子腎寒疝氣腎虛陽痿不舉不能種子及女子經寒腰腹疼痛下部寒盛白帶過旺不能受孕或受孕多病或產後惡露腹痛血瘕血瘀等症貼之神效每張奉大洋一圓

男婦癆病藥 專治男婦各種癆病發熱咳嗽自汗盜汗腰腿痠軟四肢無力脾虛瀉泄胸滿少食速服此藥立效每盒壹圓

強種補元丹 專治腎虛腎寒腎囊潮濕便濁遺精腰痠腿軟四肢無力以及諸虛百損五勞七傷等症服之立效每盒五角

婦科鹿胎丸 專治婦女經血不調經閉不通經漏不止赤白帶下經期腰腹疼痛產後瘀血腹痛等症服之神效每丸貳角

止嗽保肺丸 專治辛苦勞役傷肺房勞傷腎肺腎兩傷正氣不固寒邪外侵痰喘咳嗽氣虛短促痰涎壅盛等症每盒四角

清毒掃淋丸 專治因風火花柳染成五淋白濁楊梅疳瘡魚口便毒毛髮脫落鼻塌齒陷咽喉破爛及瘡毒等症每盒四角

順氣健胃丸 專治脾虛胃弱胸脇脹腹痛飲食少進嘔吐瀉痢氣膨水膨癥瘕痞塊內服此丸外貼化積膏立效每盒五角

筋骨萬靈膏 專治中風半身不遂口眼歪邪風寒濕痺閉塞經絡脊背腰腿疼痛手足麻木抽搐筋骨疼痛等症每盒四角

芝蘭黑香皂　九重綠香皂

顏色之美也者非依脂粉能使皮膚之素質美艷故維新佳人居常淡妝若用此香皂浴身洗臉定能使天然美膚益細且艷而此二大香皂用之不但除去皮膚之污垢其配合原料係為保護皮膚之高貴諸材料是以品質優良實與他品迥不企及也

經理奉天城裡　寺庄洋行

奉天萬芝堂參茸莊

太醫院宋醫立案發給執照各省府縣均有代理本堂宋醫子岐應症特此週知

參茸補腎丸 專治腎氣虛損腰痛耳鳴遺精白濁四肢酸軟陽事痿弱等症服之神效每匣二元每六匣十元

立止咳嗽藥 專治遠年近日痰喘咳嗽虛損勞傷等症服之清肺止嗽化痰定喘奇效每付四角十付三元五角五付一元八角

開胃止痛丸 專治男婦心胃疼痛胸膈脹滿飲食無味嘔吐惡心寒積肚痛等症服之甚效每付三角五付一元四角

宋氏救喉散 專治咽喉諸症單雙乳蛾喉瘟痧症毒纏喉花柳攻喉或腫破爛水漿不進吹之立消每大瓶壹元小瓶五角

保胎健母丸 專治婦人久患墜胎者或一次二次者或受孕之後服此丸萬無墜胎之患誠為保胎之良藥每大匣一元六角小匣八角

萬應回生丹 專治四時瘟疫霍亂吐瀉轉筋抽搐腹痛頭眩絞腸痧等症服之屢經屢驗起死回生每服五角

神效虎骨藥酒 專治腰腿疼痛手足麻木半身不遂五勞七傷服此酒神效每大桶三元中桶一元五角小桶六角

調經種子丹 專治婦女經脈不調氣滯血少時常腹痛崩漏帶下心跳脹滿咳嗽盜汗腰痠腿軟服之調經開鬱每大匣二元四角中匣一元二角

虎骨熊油膏 專貼左癱右瘓週身麻木筋骨疼痛內服本堂虎骨酒最能舒筋活血每大張六角小張三角

牛黃上清丸 專治諸般火熱上攻頭暈語言繁亂或偏正頭痛或咽喉不利等症服之神效每大盒一元二角小盒六角

琥珀逐淋丸 治五淋白濁小便刺痛沾染花柳魚口便毒毛髮脫落口鼻腐爛等症服之消淋解毒消腫止痛疏利下元調暢水道每包五角

雙合化痞膏 專貼男婦諸般積聚心胃疼痛胸膈脹滿氣逆不舒泄瀉痢疾遺精痞氣腰腿疼痛手足麻木小兒食積痞塊虛脫肛肚腹疼痛常貼此膏化痞消積速效每份四角

代售處
哈爾濱大德昌　哈爾濱魁升堂　西豐中興順　東豐合順興　長春祥順德　吉林源升慶　農安永慶東　鐵嶺玉茗順　四平街德聚源　奉化縣德聚源　新民縣利順東　錦縣福順昌　鄭家屯豐聚當　保家台增合昌　遼陽利順德　本溪縣張碗舖　阿什河和順昌　岫岩永慶書局　懷德縣泰和隆　海龍縣鴻興和　江省同盛和　營口合順隆　呼蘭同合春　錦縣峒峰永　安東東益增遠　安東縣恒順慶　長春玉茗魁北　北林子義升東　西安縣春發長　大連協茂盛　內城子源恒遠　公主嶺泰和增

專治諸般瘡症疼痛雖忍急上此藥無不効驗大餅一元小餅五角三黃寶蠟丸主治跌打損傷消腫止痛服此丸有起死回生之力也每付四角

發寶川廣藥材飲片參茸丸散膏丹虎鹿仙膠一概俱全外埠欲購本堂藥品將款寄下照辦不悞本舖開設奉天大西關

萬芝堂謹啓　中國電話一三四號

如此

這位淑女一年到頭愛吃仁丹所以身體壯健四時納福如此

▼白話箴言

一緊閉眼慢張口……少年學徒耳朵要能聽、心裏要能記、要懂得害臊、要臉上和氣、這四樣萬不可少的、若是衆人在一塊兒說話、就可以靜靜聽着、別混插言兒、古人說得好、緊閉眼慢張口

▲於五角包添呈之（仁丹百寶藥盒）

治崇

●中暑傷寒、水土不服、腹痛吐瀉、猝倒昏迷
●頭痛目眩、酒醉船暈、瘴痞吞酸、精神鬱結
●食積不消、虛弱貧血、時行疫疾、虫蝕牙痛

No. 35

婦人專門藥

爲治癒迅速奏効的確

婦科靈藥 **中將湯**

以現所博世界的名聲

主治効能

●子宮諸病 ●腹部疼痛 ●心氣昂進 ●產前產後 ●月經停滯 ●內膣膜炎
●赤白帶下 ●晚間不眠 ●惡心嘔吐 ●血氣肥滿 ●膣加答兒 ●婦女神經
●上逆頭痛 ●難產流產 ●憂思多怨 ●氣鬱心悶 ●腰部冷厥 ●經水不調

本舖　東京・大阪　津村順天堂

各地大藥房均有代售

民國要聞

新揆昨日業已到院視事
▲潘復眞除尚未決定
▲因與鹽務署長問題大有關聯

新總理自提出辭呈以來。瞬息已逾一月。徐總統鑑于內政外交。日緊一日。國政主持乏人。以至近數日來。倍極焦灼。對于新揆因予以極懇切之挽留。新揆之辭意方始活動。十八九連日進府。晉謁總統。面商閣事。遂承認暫行銷假視事。昨日(二十)正午十二時。業已到院出席閣議。茲據與新揆最有關係之某要人所談。前日總統與總理面談詳情。因錄所聞。未敢輕談。但十八日總理晉謁總統時。當謂余(新自稱)之辭意迄今尚未少變。倘有繼余賢能。隨時皆可讓出揆席。但刻下時局。異常緊迫。只可暫行銷假。權任兩三星期。俾免遽爾停頓在此時期內。尚望速爲物色後任。傳爲初衷等語。由是觀之。新揆總然銷假。決不欲久于其位。且其辭意反致愈形積極云云。然據記者之見。該要人所談確非由衷之言。新氏最所信任之潘次長。既已有確定眞除之說。則其爲長久計。亦大可證明云云。

又一消息云。新揆既于昨日銷假視事。潘復之地位已無問題。自不待言。惟眞除一節。尚未十分決定。蓋鹽務署長。例應由次長兼任。潘氏若升任總長。當然須騰出此缺。在潘氏方面。既雅不願輕捨此財源活動之大本營。而此缺究宜讓諸奉系。抑應讓諸直系。在政府當局。亦必須愼重考慮。故此項眞除命令。恐日內尙難發表。或將仍由潘氏以代理部務之名義。維持現狀云。

昨日之閣議

內閣解決消息。業誌昨報。昨日新揆于昨日上午十時到院視事。旋即列席國務會議。討論各項問題。(一)魯案之善後。(二)太平洋會議應付之方針。及總代表出題。(三)鄂西軍事問題。(四)西南北伐事件。(五)財政問題。歷時頗久。但並無公布之議案。新揆于散席後。在院批閱公文數件。旋即回邸。

南征北伐之內幕詳情

廣州方面。大倡北伐。孫文出巡。消息傳至北京。政府當局。以及軍政要人。心驚膽戰。府院則催促新揆銷假。參陸處則羽檄紛馳。奉天保定則大開軍事會議。現時都中談論。有謂政府將召集各省巡閱使。督軍團。來京會議對待辦法者。有謂中央令北方吉省出師。組合聯軍。與西南對戰者。說者頗爲熱鬧。一若南北大戰。不日即砲火連天。血流成河。以記所聞。此齣全武行大戲。一時尚難相開演。孫文所謂北伐。係欲會師武漢。非謂統率粵軍。唱一齣獨腳戲也。西南各省有師可會。孫方敢出馬。若無師可會。孫惟有在粵搖旗吶喊。不越雷池一步耳。今川師雖出。而迭遭挫衂。現時只能有退無進。孫欲借作前鋒。已爲不可能之事。李烈鈞部下。雖多滇軍。然皆爲唐繼堯舊部。唐氏于北伐。因援鄂總司令問題。與孫有意見。吳景濂褚輔成等。又挑撥其間。唐有歸滇之思。顧品珍部因係勉強留唐。尙多顧忌。所以滇省會師之舉。現時尙難把握。貴州因省長任可澄辭職。孫委王伯群代之。王奉命後。見盧燾部下大倡總司令兼省長之說。逗留滬上。未敢到任。非去做省長不可。盧部大不滿意。所以黔省會師之舉。現時反趨于冷靜。湘省自蔣作賓孔庚等敗逃。趙恒惕與吳使有所接洽。人人皆知。雖時時與廣州方面。仍通密使。但趙在湘。斷無其事。或者北伐粵軍。眞至湘境。斯時趙以壺漿簞食。表示同仇。尙未可料。謂其現時如外間所傳。趙與劉湘。已共訂協約。合川湘之兵。反攻直軍。恐係談北伐者快心之論耳。然則孫文幻想中之會師武漢。現時恐無師可會。僅恃由粵出發之軍隊耳。即以粵軍隊而論。外間所傳若干師。若干旅。一片虛聲。姑妄言之。亦不妨姑妄聽之。惟聞參陸處所得探報。稱孫文北伐軍已編制就緒。以許崇智爲第一軍。出招平。以李烈鈞爲第二軍。出桂林。以李福林爲第三軍。出韶關。孫所恃者本許崇智李烈鈞二人。此兩軍肯爲孫用。尚在意中。且李烈鈞急于佔地盤。日暮途窮。急何能擇。其樂于一戰也固宜。若李福林則不可同日語矣。李福林即李燈筒。出身綠林。論位至鎮使。其心已滿足。觀其前數年派代表到京。要求段祺瑞擁護中央。合攻莫榮新。亦只求一鎮守使耳。平日盤居河南。(海珠對岸)自固藩籬。粵局變遷。皆不敢與聞。此次忽馳域外之觀欲立功北伐。殊不足信。且孫派中惟朱執信與李福林感情最洽。李軍惟朱能指揮之。今朱已死。而謂李能俯聽從孫之命令乎。況勞師遠征。勝負未可必。以絕無大志之李福林。而謂其一旦能發奮爲雄。至于如此。可決其必不然矣。只此一端。已可見孫文北伐之粵軍。亦未可全恃。北方政府何必草木皆兵哉。然廣州方面既虛張聲勢。如此其大。不料北京方面。亦有同樣之消息令人可笑者。何也。則進日所謂北方政府。擬以中央明令。調集各省兵隊。聯合三十萬大軍。以與西南對壘是也。姑無論北方各省。無此兵力。中央政府。無此財力。(兩日心遠君通信已詳言之)即欲得一能援擊各省軍隊之人。自袁世凱死後。早已無之。苟有其人。南北早已統一。何待今日始言南征。適成爲南北兩大砲。(大砲係粵諺。吹牛之謂。孫好吹。故粵人以大砲稱之)遙遙相對而已。惟軍事一緊急。外交問題又一催促。反助成新雲鵬之內閣總理。不能不銷假。果于今日到院視事。看此責任內閣。聽此鼙鼓。送入夢魂中可也。

川鄂議和之近訊
▲川人疏通吳劉之意見
▲張紹曾亦勸劉湘息事寧人

宜昌電云。川軍總司令劉湘。最近確有願和之傾向。四川內部雖不至如外傳之紛擾。其形勢確日漸不穩。故不願再與直軍開釁。最近又有川人張昌元。在吳劉之間。大事疏通。吳已多所諒解。不日即公表一停戰令。表示不再與四川爲難。一面即催西川代表速至漢口。協議一切云。

又云。此間得四川確報。謂爲和議梗阻者。只一但懋辛。最近劉湘已極力向但疏通。但已允與直軍言和。蓋川中第三黨。已大見活躍。劉但有急于携手之必要。故川鄂和議。目下可望實現云。

又據漢口函云。川軍唐式遵所部。經趙榮華勒令繳械。逐出川境。即由經夔州退至渝成。計各項軍需俱失殆盡。潘張二部僅退至石柱同。因川軍之阻止入境。現尙逗留該處。吳佩孚川軍多散竄各地。雖免不再犯及鄂境。因特令趙榮華組織游擊隊。分頭痛勦。並以期肅清。各屬現官瀘間之航路。業已完全通行。川鄂戰事可告結束云。

至川鄂和議問題。聞現由張紹曾轉圜。業已去電劉湘。囑其收束兵事。其電略謂迭接吳使來電。均聲明川軍若能全退。決不進攻巫夔等語。吳使既無侵川之野心。足下何必犯援鄂之惡聲。川鄂何仇。徒驅數百萬生靈。困于絕境。足下或有不獲已之苦衷。請明電來漢。以便轉圜。總求息事寧人。以免戰禍云云。

潘氏私邸之秘密會議

潘馨航代部長業于昨日(二十)下午六時。特在紅羅廠私邸召集華銀行團中堅份子。開一秘密會議。據聞內容。係潘氏因銀行界刻已一變其已往之態度。對于現閣頗願帮忙。故潘氏擬乘機商借一筆大借欵。以作眞除之準備。並聞潘氏曾對人宣言。只要銀行團肯予承借。無論條件如何苛酷。亦所不計云云。

竭澤而漁之豫省理財策
(開封特約通信)
▲實行借徵田賦
▲又籌貸借現金
▲豫民其何以堪

河南財政窮困。達于極點。去歲已不敷五百餘萬。加以本年成慎之役援鄂之役。諸種戰費。暨國省兩會之選舉經費。虧短又復倍。王光第長財廳。力以維持財政。彌補虧欠爲己任。其第一計畫。即改釐稅局爲投標包辦。已于八月二十三日舉行。曾誌報端。其第二計畫。即加增賦稅。聞有每糧銀一兩。加收一元之說。唯尚未發表。日前王又想出兩個刮地皮計策。一爲借徵田賦。一爲籌借現金。推廣豫鈔。茲將其呈請省長原稿照錄如下。(一)徵田賦呈文。略謂竊維國事多艱。財政奇窘。本省預算收支懸殊。入欵則從不敷額。出欵則歲恒逾限。歷年虧短。爲數遞加。計自廳長受事之初。統核積欠一千萬元有奇。已逾全年歲入之數。財政久已公開。雖諒所共知。(中略)本年上半年雖云勉強支持。然除還去年。所借田賦及各項支出。約計近六百萬元。來日方長。若不急籌接濟之法。必至不可收拾之地。環顧他省。理財之道。或增加田賦。或濫借外債。加賦係永遠之負擔。借債亦飲鴆止渴。徒取一時彌縫之便。益深百年無窮之憂。迭與軍民兩長及各機關士紳會議。權衡輕細。咸因服從鄉邦。均不願出此加借之途。計唯有借徵田賦一法。民間之負擔無增公家之需用有濟。輕而易舉。尤屬人民應盡之義務。(中略)況夫南北之兵火未息。西川之烽煙復起。中州腹地。適當其衝。籌治保安。首在財裕。是以迫于萬不得已之時。議此通融辦理之法。我邦人士及父老子弟。均屬深明大義。共體時艱。裕國計即以保身家。當必踴躍樂從也云云。(二)籌借現金推廣豫鈔信用呈文。略謂。竊維豫省財政。日形艱窘。收不敷支。幾成慣例。催徵之令。既已函電交馳。而前去後空。金庫仍無絲毫之儲。政費如山。支付已多竭蹶之虞。軍糈爲授食之需。尤屬安危所繫。爲一時濟急計。始不得已而發行蓋戳軍鈔。軍鈔不繼。復不得已而發行金庫兌條。此項軍鈔及兌條。均由各縣兌取現欵。取欵者持鈔逕條。急如星火。名爲一時無現可付。或付不足數。則不免費周章。上下交窮。莫此爲甚。循此不已。其何以堪。比職廳所夙夜焦籌者也。補救之法。議者夥矣。維有整頓金融。實爲澈底澄清之計。職廳職司督征。手乏點金之術。欲求有濟。仍惟賴徑征各縣。群策群力。共事維持。庶集腋可以成裘。挹彼或能注茲。再四籌維。擬推廣豫鈔爲整頓金融入手辦法。第鈔票所重者信用。而信用繫于基金。如不與各縣先事商榷。籌集大宗現欵。以固基礎。恐紙幣充斥。利未見而弊已伏矣。茲擬通令各縣切實商辦。一等縣設法籌備現金六千元。二等縣五千元。三等縣四千元。此項籌備底欵。限二十日解現到廳。前項所借之欵。准于借徵十一年丁漕欵內。儘先分五個月攤還辦理抵解。至豫鈔推廣之後。既有大宗基金。應請鈞座出示布告。一律流通。無論軍餉雜項。商民交易。完納正雜各稅。均凡作現照收解庫。繳票到官錢局。亦一律兌現。假此一轉移間。則上下金融均可活動。職廳除已發之軍鈔及兌條。仍由本年應征正雜各欵。照兌清結後。所有借征十一年丁漕永不再行撥兌各該縣作一時挪借之需。免永遠兌換之苦。當亦樂從也云云。以上兩呈。均經省長張鳳台批准。如議辦理。現已通令各縣。即日遵照矣。

贛南南北軍有衝突消息

中央昨接贛督陳光遠來電。略謂粵北氏軍。已于前日(十五)向贛南發動。大庾嶺梅嶺等處之。防軍自與粵民衝突。翻經駐大庾南唐各處防軍。前往接援。始將敵軍擊退。各隘敵哨。肆意挑攻。之防趨留守。現已請示機宜。要求援大軍。前往追擊。以免敵軍再行進窺遂防云。

外交團又將提議宜昌設置租界案

宜昌自遭兵變以來。地方元氣大傷。人民爲謀苟安起見。竟不惜喪權辱國。有請求外人設置租界之下策。嗣經全國多數人民之反對。業已不成問題。不料近來外交團。對于此案。又有提議說。並聞將來設置租界後。尙須附有三項條件。(一)中國兵在租界內不得有暴行。倘有暴行。統兵長官完全負責。(二)中武人不得利用租界。以爲謀亂機關。(三)租界因有變亂而受損失。中國政府應負賠之責等項。

林修梅與世長辭說

廣州確實消息。謂孫文手下之林修梅。于本月溘然逝世。孫文聞訊後。極爲傷感。已于前日下令撥給治喪費二千元。並派程潛前往弔祭云。

閩南北軍迫種煙苗之橫行
▲分區徵收煙稅
▲奸商通同作弊
▲李厚基暗中取利
▲王大貞爲之彌縫

福州通信云。閩南各縣自歸南軍之後。久成爲煙窟。去歲以來。由北軍逐漸收復。至今將近一歲。而一切南軍之弊政。均未改革。對于禁煙一事。更從根本而破壞之。從前南軍徵收煙捐。不過由駐紮各地之軍隊。隨時隨時。私行徵收。初無見諸公事。而北軍接管之後。乃敢坦然以明文責令農曾農會。分區種煙。定額徵稅。而劣紳奸商。豫籌計謀利。甚至狐假虎威。魚肉農民。無所不至。近日禁煙大員王大貞帶同洋員到處調查。而當局以種種方法牢籠。使其不敢舉發。查王大貞本爲李督之私黨。從前蒙李督之力。得先爲安福系議員。對于李氏。自無反噬之理。到任後不特不能剷除煙害。且極力爲李氏彌縫。以驅洋員。故閩南各縣之煙禍。大有蔓延不可收拾之勢。近聞同安縣商會會長洪逢年。因受官廳之委任。辦理煙捐。強廹鄉民。栽種煙苗。按株抽捐。閩南學生會。爲之去電。日昨聯名省署督署及禁煙大員拒土分會等處。請其從嚴懲辦。呈文如下。呈爲衆請追還勒欵。嚴拏究辦事。竊生等自署假由省回漳。一到家門。則萬家煙火。凄涼滿目。細詢來由。爭說灌口鋪前商會長洪逢年于去年秋間起。強勒農民栽種罌粟。照株與捐。稍不聽命。即假他事。鼓聳軍隊。到鄉拿辦。生等鄉中父老。素本守法。況處山僻海陬。只知耕食鑿飲。一聞軍隊拿辦。心膽俱裂。以故逢年之勒種勒捐。靡不俯首聽從。捐則一屆。甚還投環自盡者有之。鬻妻賣子者有之。種種慘狀。實不忍聞。該民等以此若爲助餉衛國。雖死猶甘。詎料逢年竟假官場名義。而行侵吞之計。灌口鋪統轄仁德安仁積善三里。每里約百餘社。以仁德里之半里而算計。收大洋七萬二千三百九十元。若由此平均計算。則三里之數。當數十萬元。此數十萬元皆人民之膏脂。斷不能任逢年之中飽。該欵既未提充軍餉之用。自應繳還。鈞派員查追。令其如數繳出以辦地方公益之事云云。

將有海疆巡閱使出現
▲報酬戰湘戰川之杜錫珪

據海軍界消息。杜錫珪司令。此次偕同吳使定湘平川。厥功甚偉。政府除予以勳位外。聞尙不足慰其勳勞。擬俟鄂局完全平定後。將任杜爲海疆巡閱使之職云。

張勳位置法定
▲熱察綏勦匪督辦

張勳巡閱熱察綏贛之要求。爲此次閩潮中癥結之一。頃據奉天方面確息。此項問題。因張景惠氏之從中調處。已由張使之諒解。不再堅持原議。聞於次奉天會議。已決定以張勳爲熱察綏三特區勦匪督辦。外傳巡閱三區之說。爲時尙早。將來即由三特區勦匪督辦。而爲巡閱之過度。如無何項阻礙。日內即可發表。

顏外長又將赴美之說

顏外長赴美行程。未決。原因甚多。業誌各報。惟施顧各使屢次電促。以各國皆有閣員列席。顏總長不可不出席爲辭。因屢接此種電報。顏氏遂又決計赴美。聞除二十五日有一郵船外。三十日仍有一船開往美國。顏又擬十二十七日出京。三十日由滬搭輪赴美云云。

(實)(業)(淺)(說)

◎振興吾國實業之意見
(留美學生陳世鹿致昭南書)

前示垂詢歐戰後吾國實業之預備。竊以爲吾國實業之不振。其重要之原因有三。曰資本之不給。曰領袖人才之缺乏。曰組織管理之未善。又加以政治之不良。社會之泥塞。內亂之紛乘。遂致棄富于地。民不聊生。外人謂華民無開拓利源之能力。國際共管之議。喧傳衆口。此固憂時之士所引爲痛心者。桑榆之計。勿能緩矣。西人與一公司。辦一實業。其招股也無如中國之難。倡辦人往往富于啓發力。能不落伍。蹊闢前人未闢之利源。公司成立之後。如欲擴張營業。藉博厚利。則或買收同業。以減競爭。而蓄有資本不足時。常發行各種債券。由信託公司等處理抵押事項。以保護債權者之利益。能如是。故公司事業發達。美國如無摩爾根公司等之信託機關。則安今日合衆國鋼鐵公司等之宏規碩畫哉。以吾國情而論。人民尚無節儉。惟因信用不顯。缺乏企業心與投資心。資本遂無自發集。鄉民之有財者。藏于地窖。官僚之有財者。藏于外國銀行。實業其何自興。故興信一端。爲吸收資本之第一步。而今之辦理信託事業者。固應洞澈商情。分別利害。公私之間。一介不苟。養成卓著堅實之信用。如摩爾根之威望。其一舉手署名之際。搆稱以數十萬金計。于國于己。兩受其利。豈不可羨。今日吾國。種公司事業。尚爲幼稚。蓋西國之大公司。無一不發債票。能發債票者。其資本厚。其運用靈。其勢力強。誠使信託機關。逐漸發達。則吾國公司事業。將由純粹股票時代而達于能發債券時代。此固一大進步也。走將拭目以俟之矣。第二步吸收資本之方法。乃在國際貿易之勝利。推廣輸出。限制輸入。爲幼稚實業國不易之良策。歐戰以後。此象尤著。吾國關稅既爲條約所限。而無自主之權。則操縱自救。惟在人民。推廣輸出之道。視各類輸出貨物而異。不能一一縷計。始述絲茶二大宗而論。吾國絲茶出口。二三十年來。爲日本所超過。出口稅固爲一障礙之原由。其他蓋又有故焉。日本之茶非佳于吾。但往能明曉海外情形。知外人重清潔衛生。而香澤次之。于裝紙上保證其茶之清潔衛生。而華茶逐漸失勢。力于倫敦市場。至于絲業。則吾國工價廉于日本。桑用蠶之所皆較日本易于推廣。何以又爲日本所奪。蓋日本絲廠之產額染色之進步檢查之細密。絲經之齊一。海外情形之熟諳。揣摩風氣之爭先。實吾勢力之彌漫。無一不在吾國之上。今吾國如欲振興絲之市面。駕日本而上之。一方面宜自求進步。一方面又宜利用英美之人才與資本。即茶業宜與美人合辦製茶之所。而絲業宜與美人合辦絲廠也。二者之中。絲業尤有大利可圖。蓋美國歐戰以來年輕之婦女。除極貧者用純粹日本所辦之產貨。英美之商情有此種種利益。而不能吸收海外資本。以爭回利源者。未之有也

(未完)

社會瑣聞

▲三年不鳴一鳴驚人
(江蘇)

昨有客來自淸遠言該邑某鄉有農婦周氏日與夫力耕自給三年前受孕腹起隆然而是女迄不產出婦自有孕即不思火食日只吸水兩碗但操作如故去月底忽聞呱呱之聲伊夫及鄰人走觀又渺無聲息惟婦腹都已平復並覓見所誕之子孤檯越几而戲朋人嘗莫之親婦自此飲食如初某寺高僧聞而奇之前往詢居然覺小孩答聲謂十五歲我便去了云云繼即以能知大局如何否又答謂此屬天機未可洩漏遭罪譴等語一時遠近傳爲怪事云云

▲玉殞香消爲躍車
(美國)

紐約女影戲家臺維士自極速之瀛車上一躍而攀登一飛機懸下之繩梯上因而上飛機此舉十分冒險連試數次無恙日前忽于攀梯時失手落地殞命云

▲愛犬之奇癖
(歐洲)
▲生同衾死同穴

愛丁堡婦人芝伯氏素有艷名嫁且士公爵九年後蓄一犬名韓德遂與夫異居然形式上猶與親密且士亦任之今夏犬忽患病婦携至美洲覓醫竟罔效于七月十日病死婦終日鬱抑若有所失終亦仰藥自殺遺囑與犬同葬蓋奇癖也

▲大西洋之浮冰
(歐洲)
▲高出水面三百呎

格林蘭島左近無論春夏常有冰山浮行其間頗碍航船之往來其大者高出水面三百餘呎好奇者每躡履登巔絕似置身水晶宮裏云

新詩

◇恨不得
(施蘅)

△
恨不得是天上浮雲。
任飄忽西東。
在蔚藍色底虛空。
縱橫遊動！

△
恨不得是空中小鳥。
任飛去飛還。
在自然界底樂園。
放情歌唱！

△
更恨不得化作中宵皓月。
乘着風爽氣。
晝夜迴旋！
澈照大千世界。
億萬人面！

◇死的一刹那
(德懋)

△
全身僵了。
連孩子時代吸乳的力氣。都沒有了！
儘此一刹那。
腦裏突然發現了無數的愁絲。怨絲。恨絲。悔絲……
只是喉嚨塞住。不能作聲了！
沒奈何。僅能把未灑盡的二三滴眼淚。
作最後的一滴罷！

△
淚泉涸了。
不忍看這冷酷的世界了！
唇皮微微一皺。
什麼都完了！
只賸下微塵似的生者。
追念死者。
深羨死者。
參悟死者！

一九二一。十。二三。在燕

經濟欄

◎美國之信託公司

信用保險者保證公司夥友及其他負責人之信用者也昔時此種保單多由私人簽字保證今則漸次轉入信託公司之手自保證人及被保人以及公司行號種種方面觀之其結果自較爲此爲優蓋託人保證雖在至友往往有難于啓齒之苦而保證人一方面毅然拒絕則大傷感情直認不辭則責任太重恆有因之傾其所有者至就公司行號言之則個人經濟動搖未定有今日擁資鉅萬而明日貧無立錐者故個人之簽字保證不得視爲十分穩妥反之而由信託公司名義出之則公司依可效水火保險之例爲之擔保以博用戶保險費被保人無需覓保證之煩公司行處可深信不疑爲益不亦大乎推而廣之信託公司不僅保證人信用且爲合資股東及公司團體之信用保證人

▲契據保險

契據以種種原因而生訴訟致使當事人不得己而向信託公司核准後訂明保險金額及一定酌勞除爲保管此項契據外所有法律上一切手續費用亦須公司之負擔俟解決後以保險金全數交還當事人

契據保險較爲新穎自信託公司最初經營證據保險以及今日不過二十年然進步之速一日千里惟欲求營業勝利非有專門學識特別布置不爲功(未完)

◎金價漸趨漲勢
(上海通信)

十一月份標金自本月十五號收盤二百九十三兩後至十六號近期大條勿動遠期長一二五收盤價爲二百八十一兩五錢十七號星期一大條例無電報是日毛盤爲二百九十一兩三錢先令開出勿動美匯漲二角五分印匯大一羅比半晴隨大一盾半金價最小利二百八十八兩後因市面逐軟至十一時左右先令改縮半辦七收盤金價漲至二百九十四兩半午後先令雖無更動而市面更軟我金價漲至二百九十六兩五錢收盤爲二百九十五兩七錢昨日(十八)近期大條勿動遠期縮二五毛盤金價爲二百九十五兩先令至二百九十四兩因誤爲東匯掛小所揭曉縮半辦七十匯漲半分金價反小致嗣後始悉未掛小且因先令逐軟至十時一刻許十二月份先令祇四先令四結故金價遂漲至三百兩之九移時先令改縮一辦十二爲四先令印匯小六羅比法匯二十法郎美匯縮一元七角五東匯大一分二五晴匯小四盾半新匯漲一分港匯勿動也金價升至三百〇四兩五錢旋因市面勢平十二時許十二月份先令有三先令十一辦十七五可結故金價小至二百九十八兩半收盤下午開盤亦平最小至二百九十六兩八錢後因港匯收縮結市面仍軟十二先令僅三先令十一辦壬可美匯十一份祗七十七元可結東匯十二月份在六二半之外因此金價最高至三百〇五兩九錢各銀樓首飾每兩亦漲至四十六元似此形勢今日大條恐有特縮金價無復跌之餘地云

◎中德運貨擁擠

中德通商以來滬上德商洋行已增至十餘家中德貨物每次輪運往返異常擁擠現計開駛中日德荷定期貨船亦已漸增至十五六艘除八九月間本埠好時洋行經理荷蘭輪船公司新加中德臨時班之芝笛爾號及亞爾種司號兩輪裝運中日兩國貨物致悉荷蘭輪船公司近又加派新輪三艘第一輪名波羅號始于本月上旬由滬開出尙有第二輪名托賽力號本月下旬可以抵上海其第三輪名呃帝卡開號約下月二十左右方可抵滬云

◎上海交易所前途之推測
(續)

等級之規定則由堆棧內某種貨物之專門家司之此人對於該種貨物須有充分之經驗及研究因之存放某種貨物時該專家即能細分等級免去錯誤貨物之保存及管理亦須有責故倉庫學爲必不可缺少之科學堆棧內之通風溫度燥濕等均須計及因之顧客以將貨物存放堆棧宅無疑義及其交易時可說明貨物之等級以議價格之多少固勿須將貨物運輸至交易所也若交易已成而所缺之等級因他種關係而不能交貨則可用高等或次等之貨替代之如以高等替代其價應增以次等替代其價應減既有替代之機會則不致發生操縱之弊此有標準而能規定等級之效用也若綢緞則不能有所標準而難于規定等級其難于規定等級之故有四

(一)花紋繁多
(二)色澤互異
(三)尺寸非一
(四)重量不等

有此四端困難情形故綢緞不能設立交易所例如某甲欲購相同之花緞百疋限一星期交貨惟花緞之花紋色澤尺寸及重量均不相同既不相同則無從規定等級與標準屆時百疋之花又何能交出乎此綢緞所爲以不能有

◎棉市近況

上海美盛公司棉市報告云一星期來棉不甚活動雖亦有大批交易終覺沈寂價格與上星期同紡織家方面需求不多大半皆短期價格抑跌去半兩來貨日見增加棉紗市況尙見寬鬆出口約四千包價較上星期跌二三兩交貨仍佳利物浦之中等美棉現貨一磅三二四紐市現貨爲一九五五孟買市二月份至正月份貨爲五五二盧上華市十一月份至十二月份貨三三兩孫棉出口統額自去年九月至今日爲二四一四二担

新九月廿四日 月曜 民國十年十月廿四日 庚申 友引 開 畢宿 各人大吉

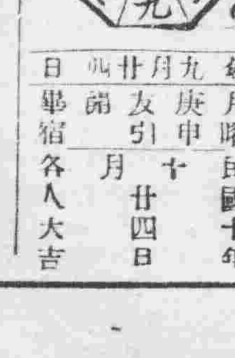

明日之吉凶▲一白之人謁長吉利不注意將傾跌西吉▲二黑之人心神不定之日須注意北南良吉▲三碧之人須安於小成貪大利必遭大敗坤北吉▲四綠之人心神不定求職不成坤北吉▲五黃之人注意進行可望相當之報酬北西艮吉▲六白之人易生困難之日注意口舌事端南艮坤吉▲七赤之人在內細心在外能得三白之報酬東南西吉▲八白之人運氣不全急則更究西艮東吉▲九紫之人貧本不相應能得大利之日午後須緩東吉

…現已推廣業務起見已於十月一日設奉天分行設在小西門…一字街…隆祥行院內如蒙 賜顧…價格外克己特此布告 英國鄧祿普橡皮廠謹啓

奉天代理客票處 大西門裡眞正稻香村 中電九百二十五號 小西門裡眞稻香村全啓

…王君…明救出犯等數十生命此恩德感激莫名謹登報端以頌恩德 長白縣罪犯韓…全體犯人全啓

外科 病院 院長 守田福松 四三一 九八

…材料 …一般營業 大連市浪速町三丁目一百番地 主任 三澤成… 電話一一六六番

化痔

痔瘡之種類甚繁有牝痔脉痔腸痔之分又有漏痔色痔血痔氣痔之別究其患痔之原大都濕熱下注醉飽行房陰虧熱甚房勞過度以致筋脉横解精氣脫泄成漏成塊或痒或痛者爲痔瘡血淋濁管長數寸或黃水紫血脫肛疼痛者爲漏本主人得家傳秘法虔製此丹無論新痔舊痔內痔外漏結核成管脫肛流血痛徹心肺速將此丹用白開水送服一丸每日三次縱使數十年極重極危之症連服一料包可斷根永不再發百試百驗每瓶現大洋一圓每料五瓶現大洋四圓另有雙料化痔丹功效尤速每兩瓶現大洋二圓八角每料六瓶現大洋七圓如日久成管另製包愈惡痔去管膏雙料每瓶現洋二圓單料每瓶一圓內服外擦功力更速●上海盆湯弄崔氏瓣香廬●奉天大南門裡金銀庫胡同瓣香廬分行同啓

遺精聖藥 媧皇補天丹

精者人身性命之根源凡人未交媾之時其精涵於血中及至交媾慾火動極周身流行之血至命門而變爲精乃人身至寶何等愼重若有交媾之時忍精不泄或幼年悞犯手淫精竅不固甚至夢遺滑精臨房不舉[illegible]洩或既交不久精薄精淸此外亦有勞心太過相火妄動以致遺精者本主人得祖傳神方有回天再造之功專治腎經衰敗各種遺精及以上諸症功能填精鎖陽種子補先天之不足培後天之基礎雖日白髮老翁多病男子亦能復舉如或不信請連服一月隨至行房時自然腎關堅固久戰不洩且精厚如膠種玉可必本主人如出言欺人誓爲血動物○每瓶現大洋二圓每料五瓶現大洋八圓○另製遺精必愈膏藥按貼命門能攝精不洩每張現大洋七角總發行上海盆湯弄崔氏瓣香廬○奉天大南門裏崔氏瓣香廬仝啓

痰

咳由痰生痰消咳自止故止咳必先消痰此理人盡知之試問痰何以消最靈的消痰藥品係何種則人皆茫然矣僕體弱患咳多年消痰法恐久咳成癆遂不惜金錢日謀消痰之藥凡流行海上及普通治痰者莫不購食其如服藥雖夥痰咳益甚咳愈甚則痰愈壅日夜飲而夜不眠神疲力乏骨瘦如柴癆象已形勢極可怖厥後購得崔氏竅製半夏麵頭照彷單且夕服之以覘其效驗孰意香服未幾忽思睡睡醒咳止而思飲即痰亦不梗且續購半夏一打服未罄而痰若失由是咳竟止體亦健於今三年痰咳斂迹竅製半夏可謂海內止咳消痰之無上聖品也爰述大略以資介紹痰咳者○直隸警務處王品山謹啓○奉天城裡金銀庫胡同內省長公署東首路南瓣香廬誌

價目每大盒現大洋二元四角 小盒現大洋一元兩角 每打現大洋十三元一角 小盒試服現大洋二角

批發格外從廉 外埠郵匯極便 郵票概作九五

乾香燥明喉疼痛消然去穴淸心開胃止渴生津可稱獨步大合現洋壹元小合現洋五角 ○經理新到○西藏靑果此藥其味淸涼其性溫和專治口

扶陽固本丸

舍命 精品

此丸係補天氏大醫士新發明純採雄獸之腎牡禽之髓珠珀之英花▼之精用化學法提鍊修合爲丸有水火旣濟之功陰陽相生之妙性質王道功效甚速誠不可思議屢蒙歐美各醫學博士批駁故興市非牟利牛溲馬勃者實有霄壤之別無論老年少年所患陰虛陽痿久年不愈速服此丸俟其藥性達到猶發陽道困纒丹田陰陽鼓盪琴瑟調和復能壯筋骨補氣血添精髓返老還童如常服此劑雖夜禦數女精神不倦不愧扶陽之秘寶補身之良藥也●主治先天不足後天戕伐●命門火衰水火不濟●色慾過度腰膝酸軟●下元虛弱夢遺滑精●年老氣弱陽不舉●情竇早開陽莖短小●交媾不歡臨房畏縮●精竅不固交不耐久●腎精衰敗交不受孕●氣血兩虧耳鳴目眩●手淫過甚精敗陽痿●百體委靡精神恍惚● 服法每服五丸每天早晚空肚用開白水送下價目每盒現大洋一元每打現大洋拾元●到婦科理藥月圓此藥崩治婦女身體虛弱面黃肌瘦精水不調臨期腹痛等症每盒現大洋二元○外埠函購各藥一律另加郵費

奉天大南門裡金銀庫胡同省長公署東首崔氏瓣香廬藥房獨家出售

上海 人壽醫藥室 餘年氏 秘製

珍珠鏡面散
沈製羊脂珠粉鏡面散專治男女老幼面上雀班粉刺煙容酒刺等類統能治之雙料每瓶現洋五角單料每瓶現洋兩角半

沈製生髮膠
男女老幼脫髮禿頂包可重生新髮黃髮自能轉烏黑大瓶現洋五角小瓶二角半

美國歐爾 奶香白玉粉 勃醫生製
閨閣女界可代用粉面香芬每包一角

上海實羅公司製藥 湯森氏 最新發明美容奇藥

生毛髮藥水
此藥効驗神奇長髮極速凡病後產後血虛血枯及去之髮禿脫去之鬚眉擦之均可重生黑而且亮爲破天荒之奇藥也每瓶現大洋一圓每打十一元

治雀 愈斑光面水 班藥
此藥專治雀班母班及汗班癜瘋等症極有神效擦之數週間即可退盡令人面光如鏡洵美容家要藥也每瓶洋一元

治酒 面皰藥水 刺藥
此藥治面皰粉刺酒刺赤鼻等症只水藥擦患處能過夜即見効重者再消即愈跡痕滅誠鑑也每瓶洋一圓

美容 皮膚白色素 奇藥
此藥能令肌膚潔白細膩專治男女老幼面上諸般不美之症擦之立見奇効眞神妙也每瓶現大洋一圓

六〇六注射 代用藥内服セーピン

六〇六人人都知是注射梅毒的藥但非三次四次不可費用亦不在小處又不能自己密密治療這不是一大遺憾麼今有斯界之大家醫士敗津先生與同志到田醫學士共謀發明一種自宅治療藥可以替代注射者研究多年乃發見極强度之内服藥賽賓是乃依據六〇六之化學的變化研究有得者服用之後在體内忽起化作學用能殺菌淨血下毒無論如何頑固之梅毒均能奏効此爲天下所共知治癒者之證書謝函已不知其數實非凡的効能如此之良藥當然受諸大醫生之賞讚已爲實驗證明如有不知有此良藥幸勿自誤可用明信片向左記之地 密送當將說明書寄呈藥價一期用金五圓二期用金拾圓三期用金二十圓試服份金二圓送費各 十二錢匯價可用郵匯見信後即爲發送

東京市本鄉區眞砂町九電車通 仁壽堂 柴崎豊本店

大阪市南區堺筋淸水町電停前 仁壽堂 柴崎豊支店

完全淋藥

淋濁一症西醫名爲淋毒菌在男子發於尿道在女子發於子宮此症原因或由娼妓之傳染或由染患此症者之交接或感風寒或房勞過度故致病之由而不同也初起尿道搔痒小便頻數漸次疼痛白濁淋瀝不止或則洩精甚至出血倘日久失治諸病生焉本藥房近由歐西購到特效新藥名曰殺菌止淋丸專能殺菌解毒淸淋去濁無論何種淋症均能神效輕者一星期全愈重者兩星期除根誠爲世界獨一治淋之聖藥也此藥一日量六粒定價小洋五角一星期量四十二粒小洋三元外埠函購加郵費三角○外埠代售處○安東縣財神廟街永祥泰○遼陽天錐成○鐵嶺西門裡新華書局○孫家台站全盛永○千金寨中興街大順東○吉林省河南街福記衣莊 哈爾濱道外北大街公和利○鄭家屯中街物彩德

奉天大西關上頭

英美大藥房主任侯體崗謹啓

一視同仁

專治 眼病、花柳病、心疾病、痔瘡、虛勞病、外科諸症

六百零六藥針一針 小洋八元

痔瘡藥針一針 小洋兩元

●其他各種藥價便宜均按小洋計算 ●每日視貧人五人不取藥費恐未週知特此佈告 ▲有中國人翻譯

本院住在十間房大街中間路北

松岡醫院 電話八三六番

胃病ならイの一番 イカイ胃散

登録商標 健胃 胃散 衛生堂 胃弱症の特効劑

本舖 大阪市江戸堀・猪飼史郎藥房

朝鮮銀行

總裁 美濃部俊吉

資本金八千萬元 拂込濟資本金五千萬元 積立金九百四拾壹萬圓

本行辦理存款貸款割引海外匯兌事務買賣金塊銀塊其他一切銀行業務莫不執行並在朝鮮滿州海參崴亞歷山德爾斯克管理金庫事務

朝鮮京城南大門通 振替貯金口座 京城三三三番

◀分行及出張所▶

內地…東京、大阪、神戶、下關

朝鮮…釜山、大邱、仁川、平壤、鎮南浦、元山、群山、木浦、會寧

滿洲…(大連、旅順、營口、遼陽、奉天、奉天新市街、鐵嶺、開原、四平街、鄭家屯、長春、吉林、安東縣、龍井村、哈爾濱、傅家甸)

支那…(上海、青島、天津、濟南)

露領…(海參崴、(貨幣交換所)浦伯斯喀、尼哥利斯克、(亞歷山德爾斯克))

美國…紐約

及倫敦巴黎及內重要之地均有代處兌匯分行及出張所

藤田洋行

本行專辦火磨、油房、磚瓦、各機器、鉄道、電話、電燈、銅鉄五金等件、包做工程、監督、價格公平、品質强固不誤期限、久蒙各界信用、請諸位事業家請到本行面議可也

滿洲總經理商 英 怡大洋行 Samuel Samuel & Co.

奉天 合名會社 藤田洋行 電話日 [illegible]

正大昌洋服店

茲啓者本號開設歷有久載是鄙人向在上海英大馬路福利行專練究考男女洋服不拘大衣禮服便服無不精益求精現下時值冬令各呢料存貨甚多大減價格便宜出售今特聘請到上洋馳名技師兼售自運咸材料以及各種皮毛更以針工其美倘蒙諸公惠顧選料定碼價格從廉定期不悞言無二價祈請各界寵早經降臨試試可知言之不謬矣

奉天小西關大街下頭路南 正大昌洋服店啓

橫濱正金銀行奉天支店

資本金壹億圓 積立金五千七百萬圓

電話日一二番 日二一番 中四七一番 客用五三七番

總行 日本橫濱

支店 東京、神戶、大阪、下之關、長崎、名古屋、倫敦、里昂、紐育、桑港、兒斯愛鄃兒斯、細牙脫兒、布哇、孟買、羅馬卡達、嘉里、新嘉坡、西貢、香港、漢口、上海、北京、天津、青島、濟南、大連、牛莊、開原、長春、哈爾濱、海參崴

大昌煤局

奉天鐵路附屬 煤礦塊 本溪湖 大昌煤局 日電話二〇中二四九番

南滿公司

奉天小西關 各樣煤炭一概俱全 南滿公司 中電一一五六 日話五二六

寶榮公司

奉天小西門 煤斂 煤塊 寶榮公司 撫順臺煤 一二番 中煤五

義昌號

奉天新市街 煙煤 義昌號 日電話四七五

專接洽初創電氣公司籌備種種手續計畫包裝一切電燈電話工程所售諸機器及電料均係物美價廉振興業務以應顧主作本位迅速賜顧爲宗旨

株式會社寶信洋行本號 奉天加茂町 日電話三三一番 中國電話二二五五番

株式會社寶信洋行分號 安東縣市場通 日電話七六七號 中電話一二八八號

株式會社寶信洋行分號 長春城裡四馬路 日電話九八六番 中電話五三九番

專辦中外各式貨品兼理火災保險事務

資本金 壹萬萬圓

積立金 貳千參百壹十八萬圓

總行 日本東京

分行 中外各埠壹百壹十五處

奉天大西關 三井洋行

奉天德慶增藥店

專門神效補天丹

此丹創製迄光年間久已各省馳名其銷售之廣自不待言今有無恥之徒假冒末號牌票雜湊群藥希圖漁利其害非淺是以復加精繪小紙商標爲記光顧諸君請認商標庶不致誤玆將所治諸症詳列於下專治先天不足後天虧損諸虛百損五勞七傷脾腎兩虧飲食無味四肢困倦筋骨酸軟面黃肌瘦咳嗽虛喘填精補髓腎囊潮濕常出涼汗强腰壯骨大補下元長陽種子滋補下元之神藥也每服三錢早晚空心服用鹽水送下屢服屢效每觔奉小洋三元二角外埠函購者郵費自備諸君需者請將藥資郵費一倂隨函擲下必遵照寄不誤耳

參茸虎骨延壽酒

此酒專治遠年近日腰腿疼痛半身不隨口眼歪斜左癱右瘓手足麻木甚至臥床不起久近作痛衆治婦人經脈不調乾血癆傷子宮虛冷久不受孕以及虛勞等症並皆治之其效如神常服者有延年益壽長生不老之功每服五錢日飲一次婦人老弱以及童子者僅服三四錢朝服晚效病輕者一服病重者數服全愈誠有起死回生之力定價每瓶半觔奉小洋一元六角每兩二角五分言無二價應此示者請購服之方知所言不謬也

神效加味一仙丹

大腸風下血香乃大便出血皆由臟腑蘊積濕熱成毒而多食辛辣之物風邪冒觸腸胃流熱或因酒色過度七情六淫所傷至使氣血逆亂榮衛失調不能攝血歸源耳以致大便下血日久不愈元氣下陷面色虔黃四肢困倦不思飲食雖論糞前糞後遠年近日服之其効如神每服一丸開白水送下忌食牛羊肉燒酒辣椒葱蒜一切辛燥之物每丸奉小洋三角言無一價

補天丹 代理處

吉林 德慶祥 / 洮南縣 德慶厚 / 遼陽 增華鈺 / 昌圖府 天餘成 / 新民縣 允記

湖蘭縣 德慶長 / 梨樹縣 德慶亨 / 依蘭 德慶昌 / 哈爾濱 福順堂 / 江省 德新書局 / 岫巖 永慶

遼源縣 德慶會 / 寧安縣 德慶福 / 四平街驛 德慶興 / 哈爾濱 振源盛 / 開原驛 萬和源內

八面城 德慶同 / 通遼縣 德慶豐 / 郭家店驛 德慶隆 / 營口 兼茂福 / 德慶元

密山縣 德慶東 / 魯縣 德慶西 / 范家屯 德慶和 / 安東縣 福勝東 / 通化縣 福順隆

長春 德慶鈺 / 朝陽鎮 德慶宏 / 佳木斯 德慶和 / 西安縣 德慶和 / 公主嶺 允興久

虎骨酒各城鎮均有代理之家

本號開設奉天小北關白塔寺東邊

德慶增主人謹啓

老福順堂廣告

本號房總號設奉天大南關 ○ 製藥目錄本奉贈函索即寄

奉天遵化使按驗 ● 北京內務部立案 ◎ 奉天警察廳化驗

藥名	說明
頭痛藥	治偏正頭痛保管藥到病除每包五角
睡藥	治夜不成眠功能安神穩睡每包八角
胃痛散	治男婦老幼一切肝胃氣痛每袋三角
健胃散	治消化不良功能健胃消食每袋四角
癬疥水	治一切癬疥及一切皮膚病每瓶四角
感冒藥	治風寒感冒功能解熱發汗每包二角
祛痰散	治痰多積塞氣管略無出力每袋五角
咳嗽藥	治勞傷咳嗽功能淸肺止咳每盒八角
瘡毒膏	塗楊梅下疳一切疔毒惡瘡每盒四角
治痔膏	塗內外痔瘡一切痛癢腫潰每盒一元
瀉痢散	治日久瀉痢赤白痢疾等症每袋三角
脚氣水	治乾濕脚氣功能消毒止癢小瓶四角
牙疼水	治風火蟲牙一切牙痛每瓶定價五角
吐血藥	治遠年近日一切勞傷吐血每袋五角
大補血	治男婦虧血身弱面白各症每瓶一元
殺蟲散	治腸胃寄生蟲類爲患每包一角五分
消毒丸	治血中鬱毒不淸瘡瘍各症每袋四角
淋濁丸	治五淋白濁功能利水消毒每袋五角
梅毒丸	治魚口便毒楊梅下疳各症每袋六角
退瘧散	治寒熱往來老幼瘧疾每包定價三角
瀉下藥	治便毒功能催瀉淸潔腸胃每袋二角
遺精藥	治遺精遺溺生殖器痛等症每袋六角
虎骨熊油膏	貼腰腿疼痛四肢麻木等症大張六角
參茸百補丸	治氣虛身弱精神困憊各症大匣五元
寧坤至寶丸	治胎前產後子宮月經各病每匣二元
小兒驚風散	治小兒抽風急慢驚恐等病每袋三角
小兒消積散	治小兒一切腸胃疾病每袋定價三角
理血健腎丸	治腎虛陰痿勃起無力每打價十三元
淸胃化積丸	治諸般積聚功能淸胃化積每盒六角
利水消腫藥	治水腫尿閉功能利水消腫每包五角
通明眼藥水	治諸般眼症功能除炎退翳每瓶五角
筋骨疼痛藥	治全身筋骨肌肉一切疼痛每袋四角
參茸甘露酒	治風寒麻木腰腿疼痛等症每瓶三元

(限於篇幅) 東三省代賣處 (不能盡錄)

安東	東益增藥房	鳳城	中西藥房	雞冠山	公春和
千金寨	裕論慶	本溪縣	東元茂	岫巖	興業勝
寬甸縣	復裕盛	莊河	寶泰隆	牛莊	裕順興
大連	天合金	旅順	福慶和	金州	洪興德
熊岳	洪興裕	蓋平	同合利	海城	永茂興
遼陽	義盛福	騰鰲堡	天裕泰	銚子窩	永順隆
盤山	德慶隆	營口	福亨金店	營口	成文厚
營口	西益盛	復州	慶生堂	田莊台	恆興利
鐵嶺	永慶生	孫家台	萬盛裕	開原	豫豐長
開原	廣和益	昌圖	寶聚源	懷德	聚昌隆
法庫	永盛德	梨樹	福勝魁	四平街	裕慶亨
雙山	福盛德	公主嶺	三合公	馬仲河	義昌和
八面城	順興當	洮南	德興盛	通遼鎮	聚興當
山城子	春玉成	東豐	三文達	西豐	同順祥
西安	廣昇長	太平哨	寶慶祥	樣子哨	興順成
興京	萬隆當	朝陽鎮	興合智	桓仁	聚生永
新民	德勝和	黑山	利源達	興城	瑞興德
錦州	育發祥	連山鎮	瑞德堂	義州	寶增湧
綏中	大順成	綏中	華勝福	白旗堡	元茂魁
石山站	福順增	遼中	萬聚長	伊通	銘記號
長春	天合慶	張家灣	興和隆	張家灣	王記行
德惠	天成德	石頭城	復盛湧	阿什河	恆興合
賓州	德昌恆	磐石	恆興泉	下九台	義德盛
吉林	天合昶	吉林	濟生藥房	琿春	德順興
依蘭	永春泰	一面坡	福增永	通河	永盛發
卜魁	天合潤	呼蘭	人和成	巴彥	源豐慶
拜泉	義和福	綏化	天合泰	海倫	源通厚
慶城	義興東	安達站	興盛增	黑河	双發東

△往北車 △往南車 △大連旅順間▽ 朝鮮線(日本時刻) 往北上車 長春 [illegible]